

ΕΤΗΣΙΟ ΔΕΛΤΙΟ ΧΡΗΣΗΣ
2006



2006

PROFILE
Systems & Software

Ετήσιο Δελτίο Χρήσης 2006

A.M.A.E. 33358/06/B/95/5

ΤΟ ΠΑΡΟΝ ΕΤΗΣΙΟ ΔΕΛΤΙΟ ΕΧΕΙ ΣΥΝΤΑΧΘΕΙ
ΜΕ ΣΚΟΠΟ ΤΗΝ ΠΑΡΟΧΗ ΤΑΚΤΙΚΗΣ ΚΑΙ
ΕΠΑΡΚΟΥΣ ΠΛΗΡΟΦΟΡΗΣΗΣ ΣΤΟ
ΕΠΕΝΔΥΤΙΚΟ ΚΟΙΝΟ, ΟΠΩΣ ΑΥΤΗ
ΚΑΘΟΡΙΖΕΤΑΙ ΣΤΟ ΑΡΘΡΟ 8 ΤΗΣ ΥΠ' ΑΡΙΘΜΟ
5/204/14.11.2000 ΚΑΙ 7/372/15.02.2006
ΤΡΟΠΟΠΟΙΗΜΕΝΗΣ ΑΠΟΦΑΣΗΣ ΤΟΥ Δ.Σ. ΤΗΣ
ΕΠΙΤΡΟΠΗΣ ΚΕΦΑΛΑΙΑΓΟΡΑΣ ΟΠΩΣ ΙΣΧΥΕΙ
ΣΗΜΕΡΑ

N. ΣΜΥΡΝΗ - ΑΠΡΙΛΙΟΣ 2007

Περιεχόμενα

1. Μήνυμα Προέδρου & Διευθύνοντος Συμβούλου	4
2. Έκθεση Διοικητικού Συμβουλίου	7
2.1 ΕΠΙΣΚΟΠΗΣΗ ΒΑΣΙΚΩΝ ΓΕΓΟΝΟΤΩΝ ΤΗΣ ΕΤΑΙΡΕΙΑΣ ΚΑΙ ΤΟΥ ΟΜΙΛΟΥ ΤΟ 2005	
2.1.1 Νέες Δραστηριότητες	8
2.1.2 Ανάπτυξη υφισταμένων Δραστηριοτήτων	8
2.1.3 Διεθνής Δραστηριότητα και Έργα σε εξέλιξη	10
2.1.4 Σημαντικά γεγονότα-ορόσημα της χρήσης 2006	12
2.1.5 Μακροοικονομικό περιβάλλον - Παράμετροι που επηρέασαν την οικονομική μονάδα στο εσωτερικό και εξωτερικό	13
2.2 ΟΙΚΟΝΟΜΙΚΑ ΑΠΟΤΕΛΕΣΜΑΤΑ	
2.2.1 Αποτελέσματα χρήσης 2006	13
2.2.2 Αποτελέσματα φορολογικού ελέγχου	14
2.2.3 Διαχείριση χρηματοοικονομικών κινδύνων	15
2.2.4 Πορεία μετοχής - Συμμετοχή σε κλαδικούς δείκτες	16
2.3 ΣΤΡΑΤΗΓΙΚΗ ΚΑΙ ΟΡΓΑΝΩΤΙΚΗ ΔΟΜΗ	
2.3.1 Άξονες στρατηγικής ανάπτυξης	17
2.3.2 Προώθηση πωλήσεων - Διαφημιστική προβολή	17
2.4 ΣΤΟΧΟΙ ΚΑΙ ΠΡΟΟΠΤΙΚΕΣ ΓΙΑ ΤΟ 2006	17
2.5 ΕΠΕΞΗΓΗΜΑΤΙΚΗ ΕΚΘΕΣΗ ΑΡΘΡΟΥ 11Α Ν. 3371/2005	18
3. Έκθεση Ελέγχου Ορκωτού Ελεγκτή Λογιστή	20
4. Ετήσιες Οικονομικές Καταστάσεις	22
5. Πληροφορίες άρθρου 10 Ν. 3401/2005	56
6. Στοιχεία για τις Συνδεδεμένες Επιχειρήσεις	58
7. Συνοπτικά Οικονομικά Στοιχεία και Πληροφορίες	60
8. Διαθεσιμότητα Οικονομικών Καταστάσεων	66
9. Λοιπές πληροφορίες για την Εταιρεία	67
9.1 ΓΕΝΙΚΕΣ ΠΛΗΡΟΦΟΡΙΕΣ	67
9.2 ΟΡΓΑΝΟΓΡΑΜΜΑ	68
9.3 ΕΠΙΧΕΙΡΗΜΑΤΙΚΗ ΔΟΜΗ ΚΑΙ ΚΑΤΗΓΟΡΙΕΣ ΠΡΟΪΟΝΤΩΝ & ΥΠΗΡΕΣΙΩΝ	69
9.4 ΕΚΘΕΣΗ ΑΞΙΟΛΟΓΗΣΗΣ ΣΥΜΒΟΥΛΟΥ	78

1

Μήνυμα του Προέδρου & Διευθύνοντος Συμβούλου

Αγαπητοί μέτοχοι,

Το 2006 ήταν αναμφίβολα μια χρονιά σημαντική για την εταιρεία μας. Η διεθνοποίηση των αγορών που απευθυνόμαστε, το ευνοϊκό κλίμα και κυρίως η απόδοση του επιχειρηματικού μας σχεδίου ενίσχυσε την θέση της εταιρείας μας. Η φετινή χρονιά έκλεισε με αυξημένη κερδοφορία για τον όμιλο της PROFILE κυρίως γιατί πορευόμαστε βάσει κεντρικών αξιών όπως: η συνεχής βελτίωση των προϊόντων και προσφερόμενων υπηρεσιών στους πελάτες μας, η επίτευξη υψηλών στόχων τόσο για την εταιρεία όσο και για τους συνεργάτες μας, η προσήλωση στην καινοτομία και η ανταγωνιστικότητα που διακατέχει τον όμιλο για ανάπτυξη σε αγορές εκτός των ελληνικών συνόρων.

Σημαντικό γεγονός του 2006 για την PROFILE ήταν η ίδρυση της θυγατρικής στην Ρουμανία για την πιο άμεση ικανοποίηση των αναγκών της τοπικής αγοράς. Η θυγατρική της Ρουμανίας προσφέρει όλο το εύρος των προϊόντων της εταιρείας με επίκεντρο την προώθηση των τραπεζικών εφαρμογών. Η εταιρεία, βέβαια εξακολουθεί να διατηρεί σημαντική παρουσία στην Θεσσαλονίκη με υποκατάστημα αλλά και στη Λευκωσία - Κύπρου με εταιρεία. Αξίζει να σημειωθεί ότι σημαντικό είναι και το δίκτυο των συνεργατών μας στη Σόφια, την Κωνσταντινούπολη, το Ντουμπάι και τα Σκόπια.

Ο κύκλος εργασιών της μητρικής αυξήθηκε εντός του 2006 κατά 51% από €9,3 εκατ. σε €14,1 εκατ. ενώ τα καθαρά κέρδη μετά από φόρους διαμορφώθηκαν σε €1,4 εκατ. έναντι €1,1 εκατ. το 2005. Αξιοσημείωτη όμως είναι και η ενίσχυση των μικτών κερδών που ανήλθαν από τα €4,6 εκατ. στα €6,8 εκατ., αυξανόμενα κατά 48%.

Σημαντικοί σταθμοί για την εταιρεία την χρονιά που πέρασε ήταν:

1. Η επέκταση των εμπορικών μας δραστηριοτήτων στο εξωτερικό με προώθηση λύσεων που είτε παράγει, είτε αντιπροσωπεύει. π.χ. Παρουσία στην Μέση Ανατολή, Πολωνία κ.ά
2. Η επέκταση μας σε νέους τομείς με την αντιπροσώπευση καταξιωμένων εταιριών του εξωτερικού με εξειδικευμένα προϊόντα και λύσεις για τον χρηματοπιστωτικό και επιχειρησιακό τομέα.
3. Η ενίσχυση της συμμετοχής μας σε έργα του δημοσίου σε τομείς όπου διαθέτουμε προστιθέμενη αξία χάρη στην σημαντική εμπειρία μας σε χώρους όπως οι μεταφορές και τα χρηματοοικονομικά.



Το νέο προϊόν για τον τραπεζικό κλάδο - SPECTRUM - τέθηκε σε πλήρη λειτουργία σε μία από τις μεγαλύτερες τράπεζες και το κορυφαίο σύστημα επενδυτικής διαχείρισης - IMSplus - συνεχίζει να διευρύνει τα μοναδικά χαρακτηριστικά του για τον κλάδο ώστε να προσφέρει ενιαία πλατφόρμα διαχείρισης σε κάθε χρηματοοικονομικό οργανισμό που το χρησιμοποιεί.

Η παρουσία της εταιρείας είναι πλέον σημαντική σε έργα τους ελληνικού δημόσιου τομέα με αναθέσεις νέων έργων για την παροχή ολοκληρωμένων πληροφοριακών συστημάτων στους οργανισμούς ΗΛΠΑΠ, ΟΑΕΔ, ΟΒΙ, κ.ά.

Η ανάθεση και δημιουργία μίας πρωτοποριακής ιστοσελίδας για κρατήσεις εισιτηρίων στην Ελλάδα μέσω της συνεργασίας μας με τους πολυκινηματογράφους «STER» προσδίδει καινούργια πνοή στην ανάπτυξη λύσεων για τους κλάδους του τουρισμού, διασκέδασης και φιλοξενίας δημιουργώντας τις προϋποθέσεις για ανταγωνισμό με διεθνείς οίκους συστημάτων κρατήσεων και συμβάλλοντας - έστω και λίγο - στον συνεχή εκσυγχρονισμό της χώρας.

Έχουμε πλέον να γιορτάζουμε την παρουσία σε πελάτες σε 10 χώρες και 3 ηπείρους στον κλάδο που εξειδικευόμαστε και προσφέροντας ολοκληρωμένες λύσεις διαχείρισης. Τα έσοδα από το εξωτερικό αντιπροσωπεύουν το 18% των πωλήσεων του 2006.

Γνωρίζουμε πως το περιβάλλον μας αλλάζει συνεχώς, οδηγώντας τον κλάδο μας αλλά και την χώρα σε έναν έντονο ανταγωνισμό και αυξημένη πολυπλοκότητα. Οι απαιτήσεις των πελατών μας αυξάνονται συνεχώς και στόχος μας παραμένει όχι μόνο η επιτυχής κάλυψη των απαιτήσεων των αλλά η προσφορά της επιπλέον εξυπηρέτησης όπου αποτελεί την διαφοροποιό δύναμη για την εταιρεία που επιθυμεί να παραμείνει στην κορυφή. Η επιτυχής δραστηριοποίηση μας λοιπόν, δεν μπορεί παρά, να βασίζεται σε συνεχή έρευνα και ανάπτυξη νέων λύσεων, στην επιλογή του καλύτερου δυνατού ανθρώπινου δυναμικού και στην αέναη εκπαίδευσή του. Πέρα από τα παραπάνω ο όμιλος συνεχίζει να παραμένει πιστός στις στρατηγικές επιλογές του και βέβαια από το σύνολο των κανόνων, των αρχών και των στόχων μας δεν μπορεί να απουσιάζει η προσήλωση στην κερδοφορία και στην απόδοση των κεφαλαίων των μετόχων μας.



Τα ενοποιημένα αποτελέσματα του 2006 απεικονίζουν άνοδο του κύκλου εργασιών κατά 47%, από €10,4 εκατ. σε €15,3 εκατ. και καθαρά κέρδη μετά από φόρους αυξημένα κατά 64% από €0,9 εκατ. σε €1,4 εκατ. Το EBITDA ενισχύθηκε κατά 26% από €2,7 εκατ. σε €3,4 εκατ., ενώ το μικτό κέρδος διαμορφώθηκε σε €7,4 εκατ. από €5 εκατ. με ποσοστιαία άνοδο 46%. Τα κέρδη ανά μετοχή έφτασαν τα €0,12 έναντι €0,08 την προηγούμενη χρήση σημειώνοντας άνοδο κατά 50%. Με βάση την ενοποιημένη λογιστική κατάσταση τέλους χρήσεως το ενεργητικό προσδιορίστηκε σε €21,7 εκατ., η καθαρή θέση διαμορφώθηκε σε €12,7 εκατ., ενώ ο τραπεζικός δανεισμός ήταν €2,7 εκατ.

Επιπρόσθετα, ένα σημαντικό ανεκτέλεστο υπόλοιπο συμβολαιοποιημένων έργων για την τρέχουσα χρονιά, σε συνδυασμό με την δυναμική τοποθέτηση της εταιρείας σε όλο το εύρος της αγοράς εντός και εκτός συνόρων δημιουργούν τις προϋποθέσεις για την περαιτέρω ανάπτυξη των πωλήσεων και της κερδοφορίας της εταιρείας. Με τη δέσμευση να παραμείνουμε σταθεροί στο στόχο της μεγιστοποίησης της αξίας της εταιρείας μας για όλους τους μετόχους, ξεκινήσαμε τη νέα χρονιά με δυναμισμό και αισιοδοξία. Τα αποτελέσματα της χρονιάς που πέρασε μας επιτρέπουν να σχεδιάζουμε το μέλλον με σιγουριά και σταθερότητα. Πιστεύουμε ότι και η τρέχουσα χρονιά θα δικαιώσει τις επιλογές και τις προσπάθειές μας, διατηρώντας μας στην κορυφή των τομέων στους οποίους δραστηριοποιούμαστε.

Χαράλαμπος Στασινόπουλος

Πρόεδρος & Διευθύνων Σύμβουλος

Η Έκθεση του Διοικητικού Συμβουλίου που ακολουθεί (εφεξής «Έκθεση»), αφορά στη χρήση 2006 συντάχθηκε και είναι εναρμονισμένη με βάση το πνεύμα και τα αναφερόμενα στα Διεθνή Πρότυπα Χρηματοοικονομικής Πληροφόρησης (ΔΠΧΠ) που εφαρμόζονται από την 1.1.2005 και στην Ελλάδα.

Η παρούσα Έκθεση εμπεριέχει κατά τρόπο ευσύνοπτο, πλην όμως ουσιαστικό όλες τις σημαντικές επιμέρους θεματικές ενότητες, οι οποίες είναι απαραίτητες, προκειμένου να εξαχθεί μια ουσιαστική και εμπεριστατωμένη ενημέρωση για την δραστηριότητα και τα οικονομικά αποτελέσματα της Εταιρείας με την επωνυμία «PROFILE ΑΝΩΝΥΜΟΣ ΕΜΠΟΡΙΚΗ ΚΑΙ ΒΙΟΜΗΧΑΝΙΚΗ ΕΤΑΙΡΕΙΑ ΠΛΗΡΟΦΟΡΙΚΗΣ» (εφεξής καλουμένη για λόγους συντομίας ως «Εταιρεία» ή «PROFILE») και ιδίως του Ομίλου PROFILE (στον οποίο Όμιλο, περιλαμβάνονται πλην της Εταιρείας και οι ακόλουθες συνδεδεμένες εταιρείες: α) GLOBAL SOFT A.E. στην οποία η Εταιρεία συμμετέχει με ποσοστό συμμετοχής 93%, β) ΚΟΜΠΙΟΥΤΕΡ ΙΝΤΕΡΝΑΣΙΟΝΑΛ ΦΡΑΝΤΣΑΙΖ Ε.Π.Ε. στην οποία η Εταιρεία συμμετέχει με ποσοστό συμμετοχής 50,18% γ) PROFILE SYSTEMS & SOFTWARE ROMANIA SRL στην οποία η εταιρεία συμμετέχει με ποσοστό 100% και δ) PROFILE SYSTEMS & SOFTWARE CYPRUS LTD στην οποία η Εταιρεία συμμετέχει με ποσοστό 100%) το 2006, καθώς και οι προοπτικές και οι στόχοι για την τρέχουσα χρήση 2007.

Η παρούσα Έκθεση συντάχθηκε σύμφωνα με τους όρους και προϋποθέσεις του άρθρου 136 του κ.ν. 2190/1920 και δεδομένου ότι η Εταιρεία συντάσσει ενοποιημένες και μη ενοποιημένες οικονομικές καταστάσεις, είναι ενιαία, πλην όμως έχει ως κύριο και πρωτεύον σημείο αναφοράς τα ενοποιημένα οικονομικά δεδομένα της Εταιρείας και των συνδεδεμένων με αυτήν εταιρειών. Η αναφορά σε μη ενοποιημένα οικονομικά δεδομένα στην ανάλυση που ακολουθεί λαμβάνει χώρα στα συγκεκριμένα εκείνα σημεία που τούτο έχει κριθεί ως σκόπιμο ή αναγκαίο από το Διοικητικό Συμβούλιο της Εταιρείας για την καλύτερη κατανόηση του περιεχομένου της εν λόγω Εκθέσεως.

Αθήνα, Μάρτιος 2007

2.1 ΕΠΙΣΚΟΠΗΣΗ ΒΑΣΙΚΩΝ ΓΕΓΟΝΟΤΩΝ ΤΗΣ ΕΤΑΙΡΕΙΑΣ ΚΑΙ ΤΟΥ ΟΜΙΛΟΥ ΤΟ 2006

2.1.1 ΝΕΕΣ ΔΡΑΣΤΗΡΙΟΤΗΤΕΣ

Το 2006 και μετά την ομαλή ενσωμάτωση όλων των δραστηριοτήτων στον όμιλο που πραγματοποιήθηκε το 2005, η εταιρεία λειτούργησε με επιτυχία στο μοντέλο των δύο διακριτών τμημάτων (divisions) με αντίστοιχες επιχειρησιακές μονάδες (Business Units). Συγκεκριμένα η επιχειρησιακή μονάδα **PROFILE Financial Solutions** προσφέρει λύσεις στους τομείς του Investment Management, Treasury & Risk, Brokerage & Trading, Market Data & Analytics, Shareholders Management & Banking. Η επιχειρησιακή μονάδα **PROFILE Business Solutions** παρέχει λύσεις πληροφορικής και ολοκλήρωσης συστημάτων στο χώρο του CRM, του e-Business, της ακτοπλοΐας-ναυτιλίας, του τουρισμού, του system integration και της εκπαίδευσης.

Η Εταιρεία ανέπτυξε μια νέα μορφή διάθεσης των προϊόντων και υπηρεσιών της παρέχοντας υπηρεσίες **Outsourcing** διαχείρισης μετοχολογίου. Οι βάσεις δεδομένων και το λογισμικό είναι εγκατεστημένα στο data center της εταιρείας μας. Οι ενημερώσεις και η παραγωγή αναφορών γίνεται από τους έμπειρους consultant της και αποστέλλονται έτοιμες στις διοικήσεις των συνεργαζόμενων εταιριών. Παράλληλα με χρήση των σύγχρονων δυνατοτήτων επικοινωνιών παρέχεται on line πρόσβαση στις πληροφορίες του μετοχολογίου τους.

Παράλληλα ολοκληρώθηκε από το Τμήμα Ανάπτυξης της Εταιρείας η εφαρμογή TicketLink, η οποία είναι μια ολοκληρωμένη On line - Real Time εφαρμογή κρατήσεων και ticketing, η οποία απευθύνεται σε οργανισμούς και επιχειρήσεις που διαχειρίζονται χώρους όπου απαιτείται ακρίβεια καταμέτρησης, μέγιστη αξιοποίηση της διαθεσιμότητας, ακρίβεια και αξιοπιστία της πληροφορίας, άμεση πληροφόρηση και πλήρη προσαρμογή με το εκάστοτε κανονιστικό πλαίσιο. Απευθύνεται σε Οργανισμούς Μέσων Μαζικής Μεταφοράς, Οργανισμούς Διεξαγωγής Αθλητικών γεγονότων, επιχειρήσεις θεάματος και ψυχαγωγίας και εταιρείες φιλοξενίας.

2.1.2 ΑΝΑΠΤΥΞΗ ΥΦΙΣΤΑΜΕΝΩΝ ΔΡΑΣΤΗΡΙΟΤΗΤΩΝ

Στόχοι της Εταιρείας στην διάρκεια της χρήσεως 2006 ήταν: η ανάπτυξη και επέκταση των προϊόντων παραγωγής PROFILE, η επέκταση και ανάληψη σημαντικών έργων στο εξωτερικό είτε με προϊόντα παραγωγής PROFILE είτε με προϊόντα τρίτων, οι Στρατηγικές συμμαχίες με καταξιωμένους οίκους του εξωτερικού και τέλος η τοποθέτηση σε έργα του Δημόσιου Τομέα ήταν οι επιλογές της εταιρείας για το 2006. Ειδικότερα:

IMSplus: Το 2006 η ολοκληρωμένη πλατφόρμα διαχείρισης επενδύσεων IMSplus διευρύνθηκε σημαντικά με νέες λύσεις και αρχιτεκτονική ώστε να καλύψει τις ραγδαία αυξανόμενες ανάγκες της αγοράς τόσο στην Ελλάδα όσο και στο εξωτερικό. Το IMSplus, βασισμένο σε state of the art αρχιτεκτονική και εμπειρία 16 ετών στο financial domain παρέχει εξειδικευμένες ολοκληρωμένες στους χώρους του Wealth Management & Private Banking, Affluent Customer & Retail Investment, Asset Management, Treasury, Custody, Credit & Collaterals Management, Mutual & Pension Funds όπως και στο Brokerage και το Private Investment / Family Office. Οι πελάτες του εκτείνονται πλέον σε 3 ηπείρους, από εταιρείες

Επενδύσεων και Διαχείρισης Κεφαλαίων, Χρηματοπιστωτικές εταιρείες, ΑΕΔΑΚ, ΕΠΕΥ και Ασφαλιστικές έως Διεθνείς Τραπεζικούς Οργανισμούς με παρουσία σε πολλαπλές χώρες. Το σημαντικότερο πλεονέκτημα του IMSplus, εκτός από την Straight Through Processing (STP) φιλοσοφία του και την ολοκληρωμένη αντιμετώπιση όλων των business cases από το Front Office έως το Middle και το Back Office, είναι ότι **καλύπτει με μια ενιαία πλατφόρμα όλο το φάσμα των επενδυτικών δραστηριοτήτων κάθε διεθνούς χρηματοοικονομικού οργανισμού** επιτρέποντας έτσι την πλήρη υποστήριξη και ανάπτυξη της δραστηριότητας του οργανισμού με ταχύτητα, ασφάλεια και το χαμηλότερο κόστος.

SPECTRUM: Στο 2006 υλοποιήθηκε η συνεργασία της εταιρείας με τη διεθνή τράπεζα DaimlerChrysler Bank για την εφαρμογή της κεντρικής πλατφόρμας διαχείρισης τραπεζικών λειτουργιών.

Risk & Compliance: Η PROFILE αναπτύσσοντας την συνεργασία με την SUNGARD, όσον αφορά σε συστήματα: (α) συμμόρφωσης με το νέο κανονιστικό πλαίσιο για τον πιστωτικό και το λειτουργικό κίνδυνο (Σύμφωνο της Βασιλείας II) - Basel II: Credit & Operational Risk Systems, (β) διαχείρισης κινδύνου αγοράς - Market Risk Systems, (γ) διαχείρισης στοιχείων ενεργητικού και παθητικού - Asset / Liability Management Systems, (δ) διαχείρισης των εργασιών μίας Δ/σης Διαχείρισης Διαθεσίμων - Treasury Management Systems, (ε) συμφωνίας λογαριασμών - Reconciliation Systems, υπέγραψε συμφωνίες για την εγκατάσταση και υλοποίηση συστημάτων σε πέντε σημαντικές τράπεζες της Ελλάδος καθώς και με ορισμένες θυγατρικές τους στο εξωτερικό (Εθνική Τράπεζα της Ελλάδος, Alpha Bank, EFG Eurobank, Εμπορική Bank και PROBANK).

NOUS: Μετά τις επιτυχημένες εγκαταστάσεις του NOUS σε πολλές επιχειρήσεις διαφορετικών κλάδων το 2005, τη χρονιά που πέρασε δόθηκε βάρος στην κάλυψη των αναγκών στο χώρο των Υπηρεσιών, όπου είναι έκδηλη η ανάγκη για τη χρήση ενός ολοκληρωμένου συστήματος Διαχείρισης Πελατειακών Σχέσεων και Διαδικασιών Διεκπεραίωσης. Νέες εγκαταστάσεις η TUV AUSTRIA από τον χώρο του consulting και η MAYFAIR από τον χώρο των τουριστικών υπηρεσιών, αποτέλεσαν κάποιες από τις εταιρείες που επέλεξαν το NOUS.

Έργα Δημόσιου Τομέα: Το 2006 η εταιρεία καθιερώθηκε σαν ένας από τους σημαντικούς υλοποιητές έργων που απευθύνονται στον Δημόσιο και ευρύτερο Δημόσιο Τομέα. Η εταιρεία υπέγραψε συμβάσεις ή αναδείχθηκε ανάδοχος σε μια σειρά έργα για οργανισμούς του δημοσίου, μεταξύ των οποίων συγκαταλέγονται ο ΗΛΠΑΠ, ο Οργανισμός Βιομηχανικής Ιδιοκτησίας (ΟΒΙ), ο ΟΑΕΔ, το ΤΕΕ κ.ά. Επίσης η εταιρεία συμμετείχε και σε άλλους διαγωνισμούς του Δημοσίου τομέα οι οποίοι βρίσκονται στη φάση της αξιολόγησης.

PROFILE Registry: Έχοντας συμπληρώσει 10 και πλέον χρόνια παρουσίας στην Ελληνική αγορά, παραμένοντας την πρώτη επιλογή των εισηγμένων στο Ελληνικό Χρηματιστήριο εταιρειών για την διαχείριση του Μετοχολογίου τους, επεκτείνοντας τις λειτουργίες του δημιουργήθηκε ένα ειδικό σύστημα για Investors Relations Management (I.R.M.) που αφορά στη διαχείριση της επικοινωνίας με τους μετόχους, είτε αυτοί είναι θεσμικοί είτε ιδιώτες. Νέο υποσύστημα επίσης είναι το MIS Pricing το οποίο με σύγχρονα εργαλεία μπορεί να σχηματίσει διαγράμματα πορείας της μετοχής, συγκριτικά διαγράμματα της πορείας των key investors σε σχέση με τη μετοχή. Επιπλέον αναπτύχθηκαν περισσό-

100010110110100010110001 01011010001011001000101010001011010001011
100010110110100010110001 1010101101010001011001000101010001011010001011
1000101 101010100010110001000101010001011010001011010001011

τες υπηρεσίες για εξειδικευμένες ανάγκες όπως outsourcing διαχείριση μετοχολογίου για λογαριασμό των εταιριών ΟΠΑΠ και ΔΕΗ αλλά και υπηρεσιών υλοποίησης και υποστήριξης εταιρικών πράξεων και γενικών συνελεύσεων σε εταιρείες όπως: ο TITAN, η Cosmote, ο Γερμανός, η ΑΤΕBank, κ.ά. Ανάμεσα στις εταιρείες που προτίμησαν το 2006 το **PROFILE Registry** είναι η, η ΔΕΗ, ο ΟΠΑΠ, το Ταχ. Ταμειυτήριο κ.ά.

MONOPOLY: Σε συνεργασία με την θυγατρική της εταιρεία Globalsoft, η Εταιρεία ανανέωσε και αναβάθμισε πλήρως το **MONOPOLY**, το οποίο δέχεται data feed από παροχείς του εξωτερικού και το καθιστούν μοναδικό σε πλήθος πληροφοριών, ανταγωνιστικότητα και αξιοπιστία.

2.1.3 ΔΙΕΘΝΗΣ ΔΡΑΣΤΗΡΙΟΤΗΤΑ ΚΑΙ ΕΡΓΑ ΣΕ ΕΞΕΛΙΞΗ

Στα βασικά σημεία του πρώτου επενδυτικού πλάνου της Εταιρείας συγκαταλέγεται και η επέκταση των δραστηριοτήτων της στο εξωτερικό. Και στον τομέα αυτό η πορεία ήταν ιδιαίτερα επιτυχημένη, εφόσον έχουν ήδη υπογραφεί συμβάσεις και βρίσκονται σε πορεία υλοποίησης τα σχετικά έργα.

Η Ελλάδα, η Κύπρος, η Αγγλία, τα Ηνωμένα Αραβικά Εμιράτα, η Ρουμανία, η Βουλγαρία, η Πολωνία, η Ουγγαρία, η Σερβία, η Σλοβενία, η Κροατία, και άλλες μικρότερες χώρες της περιοχής, αποτελούν περιοχές ενδιαφέροντος για την ανάπτυξη των δραστηριοτήτων μας, αφού παρουσιάζουν του μεγαλύτερους ρυθμούς ανάπτυξης στην Ευρώπη & Μέση Ανατολή ενώ παράλληλα έχουν και σημαντικούς ρυθμούς ανάπτυξης στον τομέα των τραπεζικών και χρηματοοικονομικών υπηρεσιών. Αναμένεται εντυπωσιακή αύξηση της ζήτησης στον τομέα των τραπεζικών υπηρεσιών. Ο νέος πλούτος που αποκτάται και η επακόλουθη αύξηση της ρευστότητας οδηγούν στην αύξηση της ζήτησης για επενδυτικά και τραπεζικά προϊόντα. Η άποψη αυτή ενισχύεται περαιτέρω από τις εξαγορές τοπικών τραπεζών από δυτικό-ευρωπαϊκούς τραπεζικούς οργανισμούς σε εξαιρετικά υψηλά τιμήματα.

Η PROFILE έχει τοποθετηθεί στρατηγικά για την εκμετάλλευση των ευκαιριών αυτών στην περιοχή, εφόσον ολοκλήρωσε με ιδιαίτερη επιτυχία την ίδρυση των νέων γραφείων στην Ρουμανία και σχεδιάζει την ανάπτυξη της στο Ηνωμένο Βασίλειο ενώ έχει ήδη ενεργή παρουσία έχοντας πραγματοποιήσει το 20% του τζίρου της από εγκαταστάσεις στο εξωτερικό.

Ορισμένα από τα σημαντικότερα έργα που βρίσκονται στη φάση της υλοποίησης είναι τα ακόλουθα:

United Bank for Africa: Η United Bank for Africa, η μεγαλύτερη Τράπεζα της Νιγηρίας επιλέγει το IMSplus Pension Funds & Custodian Services για τις ανάγκες της. Το έργο αφορά στο νέο πλαίσιο αναμόρφωσης του Ασφαλιστικού Συστήματος της Νιγηρίας (Pension Report Act), με την ίδρυση επαγγελματικών ταμείων ασφάλισης, με επαγγελματίες διαχειριστές και θεματοφύλακες. Το έργο συνεχίζει να τρέχει και για το τρέχον έτος.

Εθνική Τράπεζα της Ελλάδος: Η Εθνική Τράπεζα της Ελλάδος επέλεξε το σύστημα SunGard BancWare Capital Manager (BWCM) για τον υπολογισμό των εποπτικών κεφαλαίων για τον πιστωτικό και λειτουργικό κίνδυνο, σύμφωνα με τους πυλώνες 1, 2, και 3 του νέου Συμφώνου της Βασιλείας II, συμπεριλαμβανομένου του μοντέλου υπολογισμού εποπτικών κεφαλαίων τιτλοποιημένων απαιτήσεων (Asset

Securitization). Το σύστημα BWCM βασίζεται στην πλατφόρμα WhiteLight, η οποία παρέχει τις δυνατότητες Multi-Dimensional Analytic Services - Data Warehouse που απαιτούνται για την επεξεργασία του όγκου δεδομένων του Ομίλου της Εθνικής Τράπεζας. Η Τράπεζα θα χρησιμοποιήσει επίσης το σύστημα **BancWare Data Integration** για να μετασχηματίσει και να ενσωματώσει τα απαραίτητα δεδομένα από όλες τις υφιστάμενες εφαρμογές της Τράπεζας και να αυτοματοποιήσει την συλλογή των δεδομένων που απαιτούνται για τους υπολογισμούς και τις διεργασίες διαχείρισης εποπτικού & οικονομικού κεφαλαίου.

Alpha Bank: Η PROFILE προς ικανοποίηση των αναγκών της τράπεζας για συμμόρφωση με το νέο κανονιστικό πλαίσιο της Βασιλείας II, εγκαθιστά τα προγράμματα SunGard Banware Capital Manager (BWCM), για τον πιστωτικό και λειτουργικό κίνδυνο, συμπεριλαμβανομένων των προηγμένων προσεγγίσεων του λειτουργικού κινδύνου, με χρήση του συστήματος SWORD OpRisk της c3, προσφέροντας ολοκληρωμένη κάλυψη στην ανάγκη υπολογισμού εποπτικών κεφαλαίων. Επιπλέον, η τράπεζα χρησιμοποιεί τα συστήματα Factor Generation (υπολογισμός των παραγόντων κινδύνου PD, LGD, EAD) για ανοίγματα των επιχειρηματικών, καταναλωτικών και στεγαστικών δανείων όπως επίσης και μοντέλα υπολογισμού εποπτικών κεφαλαίων τιτλοποιημένων απαιτήσεων (Asset Securitization) και υπολογισμού οικονομικού κεφαλαίου (Economic Capital).

EFG Eurobank: Την συνολική λύση για την συμμόρφωση που απαιτούν οι πυλώνες 1, 2 & 3 του Συμφώνου της Βασιλείας II όσον αφορά στον πιστωτικό και το λειτουργικό κίνδυνο. Ακόμη, η τράπεζα υλοποιεί μοντέλο υπολογισμού εποπτικών κεφαλαίων για τιτλοποιημένες απαιτήσεις (Asset Securitization), μοντέλα υπολογισμού παραγόντων κινδύνου όπως PD και LGD καθώς και εκτίμησης των απαραίτητων προβλέψεων.

PROBANK: Η PROBANK, εγκατέστησε το BancWare Capital Manager που παρέχει η PROFILE, για τον υπολογισμό εποπτικών κεφαλαίων για τον πιστωτικό και λειτουργικό κίνδυνο (Πυλώνας 1), την παραγωγή των σχετικών αναφορών (ΤτΕ και CEBS) καθώς και για την πλήρη κάλυψη των πυλώνων 2 και 3 του Συμφώνου. Η PROBANK επίσης χρησιμοποιεί:

- BancWare Focus ALM για την στατική και δυναμική διαχείριση στοιχείων ενεργητικού και παθητικού ισολογισμών (Asset / Liability Management) και την ανάλυση της κερδοφορίας συμπεριλαμβανομένης λειτουργικότητας Funds Transfer Pricing (FTP),
- BancWare Data Integration για την διαχείριση των δεδομένων της Τράπεζας, και την ολοκλήρωση των υφισταμένων συστημάτων με τα συστήματα της Bancware,
- PROFILE Analytics για Credit Rating εταιριών και την δημιουργία εσωτερικού μοντέλου εκτίμησης της πιστοληπτικής τους ικανότητας βάσει ποιοτικών και ποσοτικών στοιχείων καθώς και
- Market Risk για τη δημιουργία μοντέλων Value at Risk (Parametric, Monte Carlo, Historical Simulation VaR), υπολογισμό των Greeks του χαρτοφυλακίου, καθώς και λειτουργίες back testing and stress testing.

DaimlerChrysler Bank: Για την κάλυψη των λειτουργικών αναγκών της DCF Polska και του Υποκαταστήματος της στην Ελλάδα, η DaimlerChrysler Bank χρησιμοποιεί το κεντρικό τραπεζικό σύστημα διαχείρισης SPECTRUM από την PROFILE. Η εφαρμογή της λύσης SPECTRUM επιτρέπει στην τράπεζα την πλήρη αυτοματοποίηση των εργασιών του Καταστήματος της Τράπεζα στην Ελλάδα - που αφορά στην χρηματοδότηση των πελατών και των συνεργατών της DaimlerChrysler - ενώ ταυτόχρονα ικανοποιούνται τόσο οι τοπικές φορολογικές και κανονιστικές ανάγκες όσο και αυτές της Έδρας.

2.1.4 ΣΗΜΑΝΤΙΚΑ ΓΕΓΟΝΟΤΑ-ΟΡΟΣΗΜΑ ΤΗΣ ΧΡΗΣΗΣ 2006

Τα σημεία σταθμοί για το 2006 είναι:

- Επίτευξη των στόχων της για το 2006 με εξάπλωση στο εξωτερικό και στην αγορά του Δημοσίου
- Έργο Βασιλείας II για την **Εθνική Τράπεζα της Ελλάδος**
- Έργο Βασιλείας II για την **Alpha Bank**
- Έργο Βασιλείας II για την **EFG Eurobank**
- Έργο Βασιλείας II για την **Emporiki Bank**
- Έργο Βασιλείας II για την **PROBANK**
- Έργο για την **DaimlerChrysler Bank**
- Σύμβαση με τον **OBI** για την παροχή Ολοκληρωμένου Πληροφοριακού Συστήματος του Οργανισμού
- Έργο για την υλοποίηση του συστήματος κρατήσεων εισιτηρίων TicketLink στα **STER Cinemas**
- Ανάλυση έργου για την υλοποίηση του Ολοκληρωμένου Πληροφοριακού Συστήματος του **ΗΛΠΑΠ**
- Στρατηγική συνεργασία με την Αμερικάνικη εταιρεία **EXPAND**
- Ανάλυση έργου για την υλοποίηση του ενιαίου μητρώου ανέργων - εργοδοτών του **ΟΑΕΔ**
- Έργο με τον ΟΣΕ, ΗΛΠΑΠ, ΟΒΙ, ΟΑΕΔ για την παροχή Ολοκληρωμένων Πληροφοριακών Συστημάτων
- Διασύνδεση Private Banking και Treasury Dealing Room της **Εθνικής Τράπεζας της Ελλάδος** υπό την ενιαία πλατφόρμα IMSplus
- Έργο διαχείρισης Επενδύσεων και Χρηματιστηριακών συναλλαγών στην ενιαία πλατφόρμα Ελλάδας - Κύπρου στη **CLR Χρηματιστηριακή**
- Έργο διαχείρισης επενδύσεων στην **Ελληνική Τράπεζα**
- Έργο διαχείρισης επενδύσεων στην **Τράπεζα Κύπρου**
- Έργο διαχείρισης επενδύσεων στην **New Mellon**
- Έργο διαχείρισης επενδύσεων στην **ΑΣΠΙΣ ΑΕΔΑΚ**

2.1.5 ΜΑΚΡΟΟΙΚΟΝΟΜΙΚΟ ΠΕΡΙΒΑΛΛΟΝ - ΠΑΡΑΓΟΝΤΕΣ ΠΟΥ ΕΠΗΡΕΑΣΑΝ ΤΗΝ ΟΙΚΟΝΟΜΙΚΗ ΑΝΟΔΟ ΣΤΟ ΕΣΩΤΕΡΙΚΟ ΚΑΙ ΕΞΩΤΕΡΙΚΟ

Το 2006 ήταν μια ικανοποιητική χρονιά για την Ελληνική οικονομία στο σύνολο της και ειδικότερα στο κλάδο της πληροφορικής. Η ανάπτυξη της οικονομίας βοήθησε τον κλάδο να ανακάμψει και να παρουσιάσει συνολικά καλύτερα αποτελέσματα. Το κλίμα που διαμορφώθηκε ενίσχυσε την εσωτερική υποδομή της PROFILE που είχε μια ακόμα ιδιαίτερα επιτυχημένη χρονιά, η οποία είχε άμεσο αντίκρυσμα στα οικονομικά της αποτελέσματα.

Παρά την πολυπλοκότητα του διεθνούς περιβάλλοντος, το οποίο έχει διαμορφώσει έντονο ανταγωνισμό, μεγάλοι οργανισμοί στην χώρα μας και στο εξωτερικό έχουν στραφεί στις λύσεις που προσφέρει η Εταιρεία και ο Όμιλος.

Στους λόγους ανάπτυξης της PROFILE τα τελευταία χρόνια περιλαμβάνονται η δημιουργία καινοτόμων τεχνολογιών και ολοκληρωμένων ποιοτικών λύσεων, η ανάπτυξη και ο εκσυγχρονισμός μιας μεγάλης γκάμας προϊόντων, η αδιάκοπη βελτίωση των προϊόντων και υπηρεσιών μας, οι στρατηγικές συνεργασίες με μεγάλους οίκους του εξωτερικού που προσφέρουν εξειδικευμένες και ισχυρές λύσεις και η διαρκώς διευρυνόμενη πελατειακή βάση.

2.2 ΟΙΚΟΝΟΜΙΚΑ ΑΠΟΤΕΛΕΣΜΑΤΑ

2.2.1 ΑΠΟΤΕΛΕΣΜΑΤΑ ΧΡΗΣΗΣ 2006

Τα κυριότερα μεγέθη της χρήσης 1.1 - 31.12.2006 έχουν ως εξής:

ΟΜΙΛΟΣ	1.1-31.12.2006	1.1-31.12.2005	Δ (%)
Κύκλος εργασιών	15.340.447,89	10.447.732,14	46,83
Κέρδη προ φόρων τόκων & αποσβέσεων (EBITDA)	3.363.021,63	2.668.969,54	26,00
Κέρδη προ φόρων	2.038.780,51	1.451.303,77	40,48
Καθαρά κέρδη μετά από φόρους και δικαιώματα μειοψηφίας	1.431.414,78	870.707,28	64,40
Περιθώριο EBITDA	21,92	25,55	
Καθαρό περιθώριο κέρδους (προ φόρων)	13,29	13,89	

ΕΤΑΙΡΕΙΑ	1.1-31.12.2006	1.1-31.12.2005	Δ (%)
Κύκλος εργασιών	14.065.871,22	9.291.985,09	51,38
Κέρδη προ φόρων τόκων & αποσβέσεων (EBITDA)	3.183.578,38	2.906.269,41	9,54
Κέρδη προ φόρων	2.012.879,92	1.869.036,13	7,70
Καθαρά κέρδη χρήσεως μετά από φόρους	1.372.858,43	1.137.020,88	20,74
Περιθώριο EBITDA	22,63	31,28	
Καθαρό περιθώριο κέρδους	14,31	20,11	

Σημαντική αύξηση στο κύκλο εργασιών, στα κέρδη αλλά και στο EBITDA κατέγραψε το 2006 ο όμιλος PROFILE, σε ενοποιημένο και σε εταιρικό επίπεδο.

Στην ενοποιημένη οικονομική κατάσταση ο κύκλος εργασιών ανήλθε σε €15,3 εκατ. έναντι €10,4 εκατ. την προηγούμενη αντίστοιχη περίοδο, ενώ τα κέρδη μετά από φόρους και δικαιώματα μειοψηφίας στα €1.431 χιλ. έναντι €870 χιλ. το 2005. Το EBITDA διαμορφώθηκε σε €3.363 χιλ. έναντι €2.669 χιλ. το 2005.

Ο κύκλος εργασιών της μητρικής ανήλθε σε €14,07 εκατ. έναντι €9,29 εκατ. του προηγούμενου έτους, με κέρδη μετά φόρων ύψους €1.373 χιλ. έναντι €1.137 χιλ. του 2005. Το EBITDA διαμορφώθηκε σε €3.183 χιλ. έναντι €2.906 χιλ.

Η αύξηση της καθαρής κερδοφορίας αλλά και των κερδών προ φόρων τόκων και αποσβέσεων οφείλεται:

- στην σημαντική αύξηση του κύκλου εργασιών που οδήγησε σε οικονομίες κλίμακας και εμπειρίας,
- στην αύξηση του περιθωρίου καθαρού κέρδους που συνδέεται με την επιτυχημένη διεκδίκηση έργων σε τομείς δραστηριότητας που διασφαλίζουν σημαντικά περιθώρια κερδοφορίας,
- σε παράγοντες που αφορούν στην συνεχιζόμενη βελτιστοποίηση των λειτουργικών διεργασιών της εταιρείας,

Οι διαδικασίες αναδιοργάνωσης που έχουν πλέον επικεντρωθεί στις θυγατρικές εταιρείες του ομίλου απέφεραν ήδη θετικά αποτελέσματα στη χρήση.

Συνολικά, ο όμιλος συνεχίζει την αναπτυξιακή του πορεία σε δύο κύριους επιχειρηματικούς άξονες, με βάση τα ανταγωνιστικά πλεονεκτήματα που δημιουργούν, η εξειδικευμένη εμπειρία και τεχνογνωσία της ίδιας της PROFILE, αλλά και των διεθνών συνεργατών της.

Οι συνεργασίες αυτές ανοίγουν νέους τομείς δραστηριότητας για την PROFILE στην παραδοσιακή της αγορά, με διευρυμένο πακέτο λύσεων για χρηματοπιστωτικούς οργανισμούς, αλλά και στον ευρύτερο επιχειρηματικό χώρο, τις συνδυασμένες μεταφορές και τον δημόσιο τομέα.

2.2.2 ΑΠΟΤΕΛΕΣΜΑΤΑ ΦΟΡΟΛΟΓΙΚΟΥ ΕΛΕΓΧΟΥ

Οι ανέλεγκτες φορολογικές χρήσεις της μητρικής και των θυγατρικών εταιρειών του Ομίλου έχουν ως εξής:

ΕΠΩΝΥΜΙΑ	ΑΝΕΛΕΓΚΤΕΣ ΦΟΡΟΛΟΓΙΚΕΣ ΧΡΗΣΕΙΣ
PROFILE ΑΕΒΕΠ	2003-2006
BECOM Α.Ε. (απορροφήθηκε 30/06/2004 από την μητρική)	2003-2004
COMPUTER INTERNATIONAL FRANCHISE Ε.Π.Ε.	2003-2006
GLOBALSOFT Α.Ε.	2003-2006
PROFILE SYSTEMS & SOFTWARE ROMANIA SRL	-
PROFILE SYSTEMS & SOFTWARE CYPRUS Ltd.	2001-2006

2.2.3 ΔΙΑΧΕΙΡΙΣΗ ΧΡΗΜΑΤΟΟΙΚΟΝΟΜΙΚΩΝ ΚΙΝΔΥΝΩΝ

Οι βασικοί χρηματοοικονομικοί κίνδυνοι και οι αντίστοιχες προβλέψεις αντιμετώπισής τους από την Εταιρεία και ευρύτερα τον Όμιλο, ώστε να περιορισθούν ή/και απαλειφθούν οι όποιες παρενέργειες από τους κινδύνους αυτούς είναι οι παρακάτω:

Κίνδυνος	Προβλέψεις της Εταιρείας
Επιτοκιακός κίνδυνος (επιδρά στο κόστος χρηματοδότησης)	Ο επιτοκιακός κίνδυνος είναι ασήμαντος δεδομένου ότι ο δανεισμός της εταιρείας είναι συνδεδεμένος με το Euribor.
Κίνδυνος ρευστότητας	Δεδομένου ότι οι ταμειακές ροές από λειτουργικές δραστηριότητες είναι θετικές, δεν διαφαίνεται κίνδυνος ρευστότητας για την εταιρεία.
Συναλλαγματικός κίνδυνος	Ο συναλλαγματικός κίνδυνος είναι ασήμαντος δεδομένου ότι όλες οι συναλλαγές της εταιρείας είναι σε euro, οι συναλλαγές δε σε δολάριο είναι μικρής αξίας.
Αύξηση τιμών πρώτων υλών	Δεν υπάρχουν πρώτες ύλες που να επηρεάζουν τα οικονομικά μεγέθη της εταιρείας.
Ενίσχυση ανταγωνισμού από εισαγόμενες επιχειρήσεις	Η απάντηση της εταιρείας στον ανταγωνισμό από εισαγόμενες εταιρείες είναι η ανάπτυξη ποιοτικών προϊόντων και η επέκταση της στο εξωτερικό.
Μείωση ζήτησης λόγω γενικότερης καταναλωτικής ύφεσης	Για την αποφυγή της μείωσης της ζήτησης λόγω γενικότερης ύφεσης η εταιρεία αναπτύσσει μεγάλη γκάμα προϊόντων σε διαφορετικές κατηγορίες για να ισοσταθμίσει πιθανές απώλειες σε συγκεκριμένους κλάδους της αγοράς.

2.2.4 ΠΟΡΕΙΑ ΜΕΤΟΧΗΣ - ΣΥΜΜΕΤΟΧΗ ΣΕ ΚΛΑΔΙΚΟΥΣ ΔΕΙΚΤΕΣ

Η μετοχή της PROFILE συμμετέχει στον Κλάδο της Πληροφορικής και κατά τη διάρκεια του 2006 η πορεία της σημείωσε έντονα ανοδικές τάσεις και σημαντικά αυξημένο όγκο συναλλαγών, δείγμα του αντιστοίχως αυξημένου επενδυτικού ενδιαφέροντος.

Διάγραμμα μετοχής 1/1/2006-31/12/2006



Διάγραμμα όγκου μετοχής 1/1/2006-31/12/2006

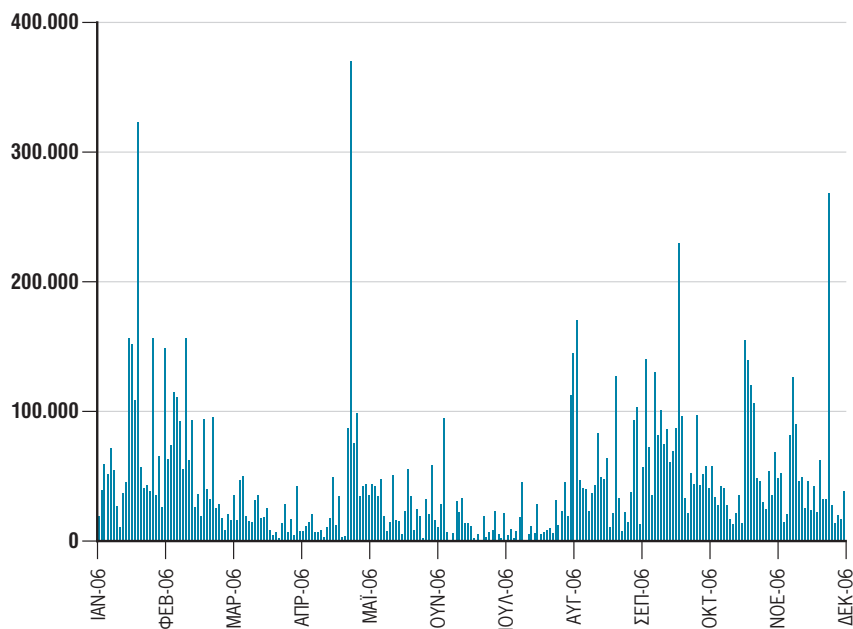

2.3 ΣΤΡΑΤΗΓΙΚΗ ΚΑΙ ΟΡΓΑΝΩΤΙΚΗ ΔΟΜΗ

2.3.1 ΑΞΟΝΕΣ ΣΤΡΑΤΗΓΙΚΗΣ ΑΝΑΠΤΥΞΗΣ

Με βασικό σκοπό τη συνεχή και διατηρήσιμη ανάπτυξη της Εταιρείας και του Ομίλου και το 2007, οι βασικοί άξονες στρατηγικής είναι οι εξής:

- Περαιτέρω ανάπτυξη τόσο στο εξωτερικό με ιδιαίτερη έμφαση και κατά την διανοσμένη χρήση και με κινήσεις στρατηγικά μελετημένες.
- Συστηματική υλοποίηση της από πολλών ετών στρατηγικής της εταιρείας με δραστηριοποίησή της σε εξειδικευμένους τομείς υψηλής τεχνολογίας.
- Βελτίωση και αναβάθμιση των παρεχομένων υπηρεσιών και προϊόντων.
- Ανάπτυξη νέων στρατηγικών συνεργασιών.
- Ευρύτερη διείσδυση στις διαγωνιστικές διαδικασίες του Δημοσίου.
- Διαρκής βελτίωση της υφιστάμενης οργανωτικής δομής με στόχο την περαιτέρω αύξηση της αποτελεσματικότητας, την συνεχή και αυξανόμενη διάχυση της ενημέρωσης - πληροφόρησης σε όλες τις βαθμίδες της εταιρείας και του Ομίλου και τέλος την περαιτέρω μείωση του κόστους.

2.3.2 ΠΡΩΘΗΣΗ ΠΩΛΗΣΕΩΝ - ΔΙΑΦΗΜΙΣΤΙΚΗ ΠΡΟΒΟΛΗ

Για το τρέχον έτος η εταιρεία θα συνεχίσει την προβολή της μέσω συμμετοχής σε κλαδικές εκθέσεις, μέσω της χορηγίας ειδικών συνεδρίων και με τη διοργάνωση στοχευμένων παρουσιάσεων - workshops. Στους στόχους της εταιρείας είναι και η διερεύνηση της πιθανής συμμετοχής σε αντίστοιχες ειδικές εκδηλώσεις στο εξωτερικό, με έμφαση στις χώρες που έχουν στρατηγικά επιλεγεί ως πλέον σημαντικές. Στον τομέα της έντυπης επικοινωνίας, η εταιρεία θα συνεχίσει την αναβάθμιση των εντύπων της. Τέλος προτίθεται να έχει και διαφημιστική παρουσία προϊόντικά και εταιρικά, για την περαιτέρω ενίσχυση της εικόνας της. Στην τρέχουσα χρονιά η εταιρεία σκοπεύει να εκμεταλλευτεί περισσότερο την ηλεκτρονική επικοινωνία με πελάτες και κοινό.

2.4 ΣΤΟΧΟΙ ΚΑΙ ΠΡΟΟΠΤΙΚΕΣ ΓΙΑ ΤΟ 2007

Θεωρούμε ότι το 2007 υπάρχουν οι προϋποθέσεις οι οποίες θα εξασφαλίσουν στην εταιρεία την διερεύνηση του μεριδίου της, τόσο στον ιδιωτικό, όσο και στον Δημόσιο τομέα μέσω της ανάληψης νέων μεγάλων έργων πληροφορικής.

Ακόμη, η εταιρεία εξετάζει σοβαρά το ενδεχόμενο να δραστηριοποιηθεί σε νέους χώρους προωθώντας λύσεις πληροφορικής που απευθύνονται σε αγορές αιχμής, όπως αυτή της Ενέργειας και των Τηλεπικοινωνιών.

Γενικότερα, θα λέγαμε ότι κατά τη διάρκεια του τρέχοντος έτους η εταιρεία θα κεφαλαιοποιήσει τις επενδύσεις υποδομής που έγιναν την προηγούμενη διετία.

Τέλος, η εταιρεία προσβλέπει στην περαιτέρω αξιοποίηση της συνεχώς αυξανόμενης αναγνωρισιμότητας της στην ελληνική αγορά, που της δίνει την ευκαιρία να προσεγγίζει ευκολότερα νέο πελατολόγιο, αλλά και να δημιουργεί ευκολότερα και αποτελεσματικότερα συνεργασίες και συνέργιες.

2.5 ΕΠΕΞΗΓΗΜΑΤΙΚΗ ΕΚΘΕΣΗ ΑΡΘΡΟΥ 11Α Ν. 3371/2005

- A) Το μετοχικό κεφάλαιο της Εταιρείας ανέρχεται σήμερα στο ποσό των 5.359.500,00 Ευρώ, είναι ολοσχερώς καταβεβλημένο και διαιρείται σε 11.910.000 κοινές ονομαστικές μετοχές, ονομαστικής αξίας 0,45 Ευρώ εκάστης. Όλες οι μετοχές της Εταιρείας είναι εισηγμένες και διαπραγματεύονται στο Χρηματιστήριο Αθηνών.
- B) Δεν υπάρχουν περιορισμοί στην μεταβίβαση των μετοχών της Εταιρείας.
- Γ) Οι σημαντικές συμμετοχές της Εταιρείας, κατά την έννοια των διατάξεων του ΠΔ 51/1992 είναι οι ακόλουθες:
- Εταιρεία ΚΟΜΠΙΟΥΤΕΡ ΙΝΤΕΡΝΑΣΙΟΝΑΛ ΦΡΑΝΤΣΑΙΖ Ε.Π.Ε.: ποσοστό 50,18% των εταιρικών μεριδίων και δικαιωμάτων ψήφου
 - Εταιρεία GLOBAL SOFT Α.Ε.: ποσοστό 93,00% των μετοχών και δικαιωμάτων ψήφου
 - Εταιρεία PROFILE SYSTEMS & SOFTWARE CYPRUS LTD: ποσοστό 100,00% των μετοχών και δικαιωμάτων ψήφου
 - Εταιρεία PROFILE SYSTEMS & SOFTWARE ROMANIA SRL: ποσοστό 100,00% των μετοχών και δικαιωμάτων ψήφου

Περαιτέρω και αναφορικά με τις σημαντικές συμμετοχές στο μετοχικό κεφάλαιο της Εταιρείας και με βάση τα στοιχεία που έχουν περιέλθει εις γνώση της Εταιρείας αυτές έχουν ως ακολούθως την 31.12.2006:

1. Στασινόπουλος Χαράλαμπος	49,141 %
2. EFG C.I. FOR A/C GLOBAL CAPITAL INVESTORS LP	9,002%

- Δ) Δεν υφίστανται μετοχές οι οποίες να παρέχουν ειδικά δικαιώματα ελέγχου.
- Ε) Δεν υφίστανται γνωστοί στην Εταιρεία περιορισμοί στο δικαίωμα ψήφου σε κατόχους μετοχών της Εταιρείας
- Στ) Δεν έχουν περιέλθει εις γνώση της Εταιρείας συμφωνίες μεταξύ μετόχων οι οποίες συνεπάγονται περιορισμούς στην μεταβίβαση μετοχών ή περιορισμούς στην άσκηση δικαιωμάτων ψήφου.
- Ζ) Αναφορικά με τον διορισμό και την αντικατάσταση μελών του Διοικητικού Συμβουλίου της Εταιρείας και τα σχετικά με την τροποποίηση του Καταστατικού της Εταιρείας δεν υφίστανται κανόνες οι οποίοι να διαφοροποιούνται από τα προβλεπόμενα στον κ.ν. 2190/1920, όπως ισχύει σήμερα.
- Η) Υφίσταται ειδική αρμοδιότητα του διοικητικού συμβουλίου της Εταιρείας τόσο για έκδοση νέων μετοχών όσο και για την αγορά ιδίων μετοχών, καθώς έχει ληφθεί σχετική απόφαση από τα αρμόδια εταιρικά όργανα και δη:

- 010001011101000101110010001011011101000101110001 010110100010110010001
010001011101000101110010001011011101000101110001 01010101000101110010001
010001011101000101110010001011011101000101110001 00010001
- i) Απόφαση της Έκτακτης ΓΣ της 25.10.2006 που αφορά στην αγορά ιδίων μετοχών της Εταιρείας σύμφωνα με το άρθρο 16 κ.ν. 2190/1920, δυνάμει της οποίας: « α. Ο ανώτατος αριθμός των μετοχών που θα αγοραστούν θα είναι 1.175.000 μετοχές, β. Η ανώτατη τιμή στην οποία επιτρέπεται να διενεργηθούν οι αγορές είναι τέσσερα Ευρώ και τριάντα λεπτά του Ευρώ (4,30 Ευρώ) ενώ η κατώτατη τιμή στην οποία θα διενεργηθούν οι αγορές είναι ένα Ευρώ και τριάντα λεπτά (1,30 Ευρώ) και γ. Το χρονικό διάστημα κατά τη διάρκεια του οποίου θα διενεργηθούν οι αγορές από την εταιρεία να είναι αυτό των προσεχών δώδεκα (12) μηνών από την ημερομηνία λήψεως της εν λόγω αποφάσεως»
- ii) Έχει εγκριθεί, σύμφωνα με το άρθρο 13 παρ. 9 κ.ν. 2190/1920 Πρόγραμμα Διάθεσης Μετοχών (Stock Option Plan) από την Τακτική Γενική Συνέλευση της 6.6.2006 και τροποποιήθηκε από την Έκτακτη ΓΣ της 25.10.2006, δυνάμει του οποίου: «α) Η αντιστοιχία θα είναι μία μετοχή για κάθε Δικαίωμα, ήτοι θα χορηγηθούν συνολικά μέχρι 525.000 Δικαιώματα στους Συμμετέχοντες, β) Τα Δικαιώματα που απονέμονται χορηγούν στον κάθε δικαιούχο το δικαίωμα να συμμετέχει στην αύξηση του μετοχικού κεφαλαίου της Εταιρείας για αριθμό κοινών ονομαστικών μετοχών της Εταιρείας (οι Μετοχές) ίσο με τον αριθμό των Δικαιωμάτων που έχουν απονεμηθεί. Οι μετοχές που θα εκδοθούν στην καθορισμένη τιμή διάθεσης, μετά από εγκριτική απόφαση του Διοικητικού Συμβουλίου και γ) Η τιμή διάθεσης των μετοχών που θα δοθούν στους Συμμετέχοντες λόγω της άσκησης των Δικαιωμάτων που τους έχουν απονεμηθεί, ανέρχεται σε Ευρώ 1,53 ανά Δικαίωμα».
- Θ) Δεν υφίσταται οιαδήποτε σημαντική συμφωνία συναφθείσα από την Εταιρεία, η οποία να τίθεται σε ισχύ, τροποποιείται ή λήγει σε περίπτωση αλλαγής στον έλεγχο της Εταιρείας κατόπιν δημόσιας πρότασης.
- Ι) Δεν υφίσταται οιαδήποτε συμφωνία μεταξύ της Εταιρείας και μελών του Δ.Σ. αυτής ή του προσωπικού, η οποία να προβλέπει αποζημίωση σε περίπτωση παραίτησης ή απόλυσης χωρίς βάσιμο λόγο ή τερματισμού της θητείας ή της απασχόλησής τους εξαιτίας οιασδήποτε δημόσιας πρότασης.

Αθήνα, 6 Μαρτίου 2007

Ο Πρόεδρος του Δ.Σ. & Διευθύνων Σύμβουλος
Χαράλαμπος Στασινόπουλος

ΒΕΒΑΙΩΣΗ

Βεβαιώνεται ότι η παρούσα Έκθεση του Διοικητικού Συμβουλίου προς την Τακτική Γενική Συνέλευση των Εταίρων που αποτελείται από 13 σελίδες είναι αυτή που αναφέρεται στην Έκθεση Ελέγχου του Ορκωτού Ελεγκτή - Λογιστή που χορηγήθηκε με ημερομηνία 8 Μαρτίου 2007.

Αθήνα, 8 Μαρτίου 2007

Ο Ορκωτός Ελεγκτής Λογιστής

Κώστας Ι. Ρούσσοσ
Α.Μ. Σ.Ο.Ε.Λ.: 16801
Σολ α.ε.

3

Έκθεση Ελέγχου

Ορκωτού Ελεγκτή Λογιστή

Έκθεση Ελέγχου Ανεξάρτητου Ορκωτού Ελεγκτή Λογιστή Προς τους Μετόχους της Ανώνυμης Εταιρείας «PROFILE Ανώνυμη Εμπορική & Βιομηχανική Εταιρεία Πληροφορικής»

Έκθεση επί των Οικονομικών Καταστάσεων

Ελέγξαμε τις συνημμένες Οικονομικές Καταστάσεις της «PROFILE Ανώνυμη Εμπορική & Βιομηχανική Εταιρεία Πληροφορικής» (η «Εταιρεία»), καθώς και τις Ενοποιημένες Οικονομικές Καταστάσεις της Εταιρείας και των θυγατρικών της (ο «Όμιλος»), που αποτελούνται από τον ισολογισμό της 31ης Δεκεμβρίου 2006 και τις καταστάσεις αποτελεσμάτων, μεταβολών ιδίων κεφαλαίων και ταμειακών ροών της χρήσεως που έληξε την ημερομηνία αυτή καθώς και περίληψη των σημαντικών λογιστικών αρχών και μεθόδων και λοιπές επεξηγηματικές σημειώσεις.

Ευθύνη Διοίκησης για τις Οικονομικές Καταστάσεις

Η Διοίκηση της Εταιρείας έχει την ευθύνη για την κατάρτιση και εύλογη παρουσίαση αυτών των Οικονομικών Καταστάσεων σύμφωνα με τα Διεθνή Πρότυπα Χρηματοοικονομικής Πληροφόρησης, όπως αυτά έχουν υιοθετηθεί από την Ευρωπαϊκή Ένωση. Η ευθύνη αυτή περιλαμβάνει το σχεδιασμό, την εφαρμογή και διατήρηση συστήματος εσωτερικού ελέγχου σχετικά με την κατάρτιση και εύλογη παρουσίαση των Οικονομικών Καταστάσεων, απαλλαγμένων από ουσιώδεις ανακρίβειες, που οφείλονται σε απάτη ή λάθος. Η ευθύνη αυτή περιλαμβάνει επίσης την επιλογή και εφαρμογή κατάλληλων λογιστικών αρχών και μεθόδων και την διενέργεια λογιστικών εκτιμήσεων που είναι λογικές για τις περιστάσεις.

Ευθύνη Ελεγκτή

Η δική μας ευθύνη είναι η έκφραση γνώμης επί αυτών των Οικονομικών Καταστάσεων, με βάση τον έλεγχό μας. Διενεργήσαμε τον έλεγχο σύμφωνα με τα Ελληνικά Ελεγκτικά Πρότυπα, που είναι εναρμονισμένα με τα Διεθνή Ελεγκτικά Πρότυπα. Τα Πρότυπα αυτά απαιτούν τη συμμόρφωσή μας με τους κανόνες δεοντολογίας και το σχεδιασμό και τη διενέργεια του ελέγχου μας με σκοπό την εύλογη διασφάλιση, ότι οι Οικονομικές Καταστάσεις είναι απαλλαγμένες από ουσιώδεις ανακρίβειες. Ο έλεγχος περιλαμβάνει τη διενέργεια διαδικασιών για την συγκέντρωση ελεγκτικών τεκμηρίων, σχετικά με τα ποσά και τις πληροφορίες που περιλαμβάνονται στις Οικονομικές Καταστάσεις. Οι διαδικασίες επιλέγονται κατά την κρίση του ελεγκτή και περιλαμβάνουν την εκτίμηση του κινδύνου ουσιώδους ανακρίβειας των Οικονομικών Καταστάσεων λόγω απάτης ή λάθους. Για την εκτίμηση του κινδύνου αυτού, ο ελεγκτής λαμβάνει υπόψη



του το σύστημα εσωτερικού ελέγχου, σχετικά με την κατάρτιση και εύλογη παρουσίαση των οικονομικών καταστάσεων, με σκοπό το σχεδιασμό ελεγκτικών διαδικασιών για τις περιστάσεις και όχι για την έκφραση γνώμης επί της αποτελεσματικότητας του συστήματος εσωτερικού ελέγχου της Εταιρείας. Ο έλεγχος περιλαμβάνει επίσης την αξιολόγηση της καταλληλότητας των λογιστικών αρχών και μεθόδων που εφαρμόστηκαν και του εύλογου των λογιστικών εκτιμήσεων που έγιναν από τη Διοίκηση, καθώς και την αξιολόγηση της συνολικής παρουσίασης των Οικονομικών Καταστάσεων. Πιστεύουμε ότι τα ελεγκτικά τεκμήρια που έχουμε συγκεντρώσει είναι επαρκή και κατάλληλα για τη θεμελίωση της γνώμης μας.

Γνώμη Ελεγκτή

Κατά τη γνώμη μας, οι προαναφερόμενες Οικονομικές Καταστάσεις παρουσιάζουν εύλογα από κάθε ουσιώδη άποψη την οικονομική κατάσταση της Εταιρείας και του Ομίλου κατά την 31η Δεκεμβρίου 2006, την χρηματοοικονομική επίδοση και τις ταμειακές τους ροές για τη χρήση που έληξε την ημερομηνία αυτή, σύμφωνα με τα Διεθνή Πρότυπα Χρηματοοικονομικής Πληροφόρησης, όπως αυτά υιοθετήθηκαν από την Ευρωπαϊκή Ένωση. Χωρίς να διατυπώνουμε επιφύλαξη ως προς τα συμπεράσματα του ελέγχου, εφιστούμε την προσοχή σας στη σημείωση 23 που παρατίθεται στο Προσάρτημα των Οικονομικών Καταστάσεων, στην οποία γίνεται αναφορά στο γεγονός ότι οι φορολογικές δηλώσεις των εταιριών του Ομίλου δεν έχουν ελεγχθεί από τις φορολογικές αρχές, με συνέπεια να υπάρχει το ενδεχόμενο επιβολής πρόσθετων φόρων και προσαυξήσεων κατά το χρόνο που θα ελεγχθούν και θα οριστικοποιηθούν. Η έκβαση του φορολογικού ελέγχου δεν είναι δυνατόν να προβλεφθεί στο παρόν στάδιο και, ως εκ τούτου, δεν έχει γίνει οποιαδήποτε πρόβλεψη στις οικονομικές καταστάσεις σε σχέση με το θέμα αυτό.

Αναφορά επί άλλων νομικών θεμάτων

Το περιεχόμενο της Έκθεσης του Διοικητικού Συμβουλίου συμφωνεί με τις προαναφερόμενες Οικονομικές Καταστάσεις.

Αθήνα, 8 Μαρτίου 2007

Ο Ορκωτός Ελεγκτής Λογιστής

Κώστας Ι. Ρούσσο

A.M. Σ.Ο.Ε.Λ. 16801

ΣΟΛ α.ε.

4

Ετήσιες Οικονομικές

Καταστάσεις

Παρατίθενται κατωτέρω οι Ετήσιες Οικονομικές Καταστάσεις σε ενοποιημένη και μη βάση, οι οποίες έχουν συνταχθεί σύμφωνα με τα Διεθνή Λογιστικά Πρότυπα, όπως αυτά έχουν υιοθετηθεί από την Ευρωπαϊκή Ένωση.

Βεβαιώνεται ότι οι συνημμένες Ετήσιες Οικονομικές Καταστάσεις είναι εκείνες που εγκρίθηκαν από το Διοικητικό Συμβούλιο της «PROFILE ΑΝΩΝΥΜΗ ΕΜΠΟΡΙΚΗ & ΒΙΟΜΗΧΑΝΙΚΗ ΕΤΑΙΡΕΙΑ ΠΛΗΡΟΦΟΡΙΚΗΣ» στις 8 Μαρτίου 2007 και έχουν δημοσιοποιηθεί με την ανάρτησή τους στο διαδίκτυο, στη διεύθυνση www.profile.gr. Επισημαίνεται ότι τα δημοσιευθέντα στον τύπο συνοπτικά οικονομικά στοιχεία στοχεύουν στο να παράσχουν στον αναγνώστη ορισμένα γενικά οικονομικά στοιχεία αλλά δεν παρέχουν την ολοκληρωμένη εικόνα της οικονομικής θέσης και των αποτελεσμάτων της Εταιρείας και του Ομίλου, σύμφωνα με τα Διεθνή Λογιστικά Πρότυπα. Επίσης επισημαίνεται ότι, χάριν απλοποίησης, στα δημοσιευθέντα στον τύπο συνοπτικά οικονομικά στοιχεία έχουν γίνει ορισμένες συμπύξεις και ανακατατάξεις κονδυλίων.

Χαράλαμπος Στασινόπουλος

Πρόεδρος και Διευθύνων Σύμβουλος
PROFILE ΑΕΒΕΠ

ΙΣΟΛΟΓΙΣΜΟΣ 31.12.2006

	ΣΗΜ.	Ο ΟΜΙΛΟΣ		Η ΕΤΑΙΡΕΙΑ	
		31.12.2006	31.12.2005	31.12.2006	31.12.2005
ΕΝΕΡΓΗΤΙΚΟ					
ΠΕΡΙΟΥΣΙΑΚΑ ΣΤΟΙΧΕΙΑ					
Μη κυκλοφορούντα περιουσιακά στοιχεία					
Ενσώματα πάγια	2	5.845.129,88	5.983.753,26	5.797.159,95	5.916.427,56
Υπεραξία επιχειρήσεως	4	884.809,50	884.809,50	0,00	
Αυλα περιουσιακά στοιχεία	3	2.467.008,71	2.771.405,55	2.160.834,52	2.379.662,52
Επενδύσεις σε συνδεδεμένες επιχειρήσεις	5	0,00		1.762.599,99	1.847.499,99
Άλλα χρηματοοικονομικά στοιχεία		11.027,19	15.661,18	11.027,19	10.401,19
Αναβαλλόμενοι φόροι	15	680.843,49	1.046.706,28	492.902,14	877.564,54
Σύνολο		9.888.818,77	10.702.335,77	10.224.523,79	11.031.555,80
Κυκλοφορούντα περιουσιακά στοιχεία					
Αποθέματα	6	886.253,63	803.615,28	769.685,99	659.738,48
Πελάτες	7	7.416.223,43	6.401.916,01	7.156.610,79	6.256.582,86
Λοιπές Απαιτήσεις	7	684.178,10	513.736,76	726.807,31	470.932,03
Προκαταβολές	7	77.102,79	49.366,07	68.847,03	35.448,09
Βραχυπρόθεσμες Επενδύσεις	7	15.687,22	95.373,58	9.663,30	91.157,99
Διαθέσιμα	8	2.745.036,75	1.559.101,46	2.342.159,45	1.386.995,17
Σύνολο		11.824.481,92	9.423.109,15	11.073.773,87	8.900.854,62
ΣΥΝΟΛΟ ΕΝΕΡΓΗΤΙΚΟΥ		21.713.300,69	20.125.444,93	21.298.297,66	19.932.410,42
ΠΑΘΗΤΙΚΟ					
Ίδια Κεφάλαια					
Μετοχικό κεφάλαιο	12	5.359.500,00	3.525.750,00	5.359.500,00	3.525.750,00
Αποθεματικό υπέρ το άρτιο	12	2.768.623,68	4.391.940,03	2.768.623,68	4.391.940,03
Ίδιες Μετοχές	13	0,00	-118.199,44	0,00	-118.199,44
Αποθεματικά	14	3.197.756,49	2.986.874,37	3.197.756,49	2.986.874,37
Σωρευμένα κέρδη (Ζημίες)		1.415.816,78	445.596,95	1.946.382,79	1.029.734,82
Σύνολο		12.741.696,95	11.231.961,91	13.272.262,96	11.816.099,78
Δικαιώματα μειοψηφίας		-78.257,28	-64.348,54	0,00	0,00
Σύνολο		12.663.439,67	11.167.613,37	13.272.262,96	11.816.099,78
Μακροπρόθεσμες υποχρεώσεις					
Μακροπρόθεσμα δάνεια	10	1.467.351,42	1.760.821,71	1.467.351,42	1.760.821,71
Άλλες μακροπρόθεσμες υποχρεώσεις		0,00		3.500,00	3.500,00
Υποχρεώσεις παροχών αποζημ. προσωπικού	18	200.553,20	187.700,00	188.366,45	171.730,00
Επιχορηγήσεις περιουσιακών στοιχείων	11	32.565,19	45.619,94	32.565,19	45.619,94
Σύνολο		1.700.469,81	1.994.141,65	1.691.783,06	1.981.671,65
Βραχυπρόθεσμες υποχρεώσεις					
Προμηθευτές και λοιπές υποχρεώσεις	9	6.050.898,93	5.419.359,50	5.133.536,83	4.687.769,47
Βραχυπρόθεσμα δάνεια	10	1.041.217,76	1.280.318,55	943.470,29	1.182.857,66
Φόροι Πληρωτέοι		257.274,52	264.011,86	257.244,52	264.011,86
Σύνολο		7.349.391,21	6.963.689,91	6.334.251,64	6.134.638,99
ΣΥΝΟΛΟ ΠΑΘΗΤΙΚΟΥ		21.713.300,69	20.125.444,93	21.298.297,66	19.932.410,42

Οι συνοδευτικές σημειώσεις αποτελούν αναπόσπαστο μέρος των ενοποιημένων οικονομικών καταστάσεων.

ΛΟΓΑΡΙΑΣΜΟΙ ΑΠΟΤΕΛΕΣΜΑΤΩΝ

	ΣΗΜ.	ΟΜΙΛΟΣ	
		1.1- 31.12.2006	1.1-31.12.2005
Έσοδα πωλήσεων	1	15.340.447,89	10.447.732,14
Μείον: Κόστος πωληθέντων		7.965.104,00	5.403.132,83
Μικτό κέρδος	1	7.375.343,89	5.044.599,31
Άλλα λειτουργικά έσοδα		75.714,47	131.628,38
Σύνολο		7.451.058,36	5.176.227,69
Έξοδα λειτουργίας διάθεσης	19	2.110.962,59	1.443.786,04
Έξοδα διοικητικής λειτουργίας	19	2.051.375,13	1.551.411,07
Έξοδα λειτουργίας ερευνών	19	1.078.503,08	509.236,17
Άλλα λειτουργικά έξοδα		9.191,82	65.964,05
Λειτουργικό κέρδος		2.201.025,74	1.605.830,36
Κόστος χρηματοδότησης		162.245,23	154.526,59
Κέρδος προ φόρων		2.038.780,51	1.451.303,77
Φόρος εισοδήματος	15	621.274,47	627.009,79
Καθαρό κέρδος (μετά από φόρους)		1.417.506,04	824.293,98
Αναλογία μειοψηφίας		-13.908,74	-46.413,30
Καθαρό κέρδος μετά από φόρους που αναλογεί στον Όμιλο		1.431.414,78	870.707,28
Κέρδη ανα μετοχή	16		
Βασικά		0,12	0,08
Μειωμένα		0,12	0,08

Οι συνοδευτικές σημειώσεις αποτελούν αναπόσπαστο μέρος των ενοποιημένων οικονομικών καταστάσεων.

ΛΟΓΑΡΙΑΣΜΟΙ ΑΠΟΤΕΛΕΣΜΑΤΩΝ

	ΣΗΜ.	ΕΤΑΙΡΕΙΑ	
		1.1- 31.12.2006	1.1-31.12.2005
Έσοδα πωλήσεων	1	14.065.871,22	9.291.985,09
Μείον: Κόστος πωληθέντων		7.275.046,99	4.709.439,29
Μικτό κέρδος	1	6.790.824,23	4.582.545,80
Άλλα λειτουργικά έσοδα		151.837,76	177.175,62
Σύνολο		6.942.661,99	4.759.721,42
Έξοδα λειτουργίας διάθεσης	19	1.830.778,01	1.163.100,47
Έξοδα διοικητικής λειτουργίας	19	1.812.415,86	1.081.768,40
Έξοδα λειτουργίας ερευνών	19	1.044.664,08	469.236,17
Άλλα λειτουργικά έξοδα		86.617,88	30.009,27
Λειτουργικό κέρδος		2.168.186,16	2.015.607,11
Κόστος χρηματοδότησης		155.306,24	146.570,98
Κέρδος προ φόρων		2.012.879,92	1.869.036,13
Φόρος εισοδήματος	15	640.021,49	732.015,25
Καθαρό κέρδος (μετά από φόρους)		1.372.858,43	1.137.020,88
Κέρδη ανα μετοχή	16		
Βασικά		0,12	0,10
Μειωμένα		0,12	0,10

Οι συνοδευτικές σημειώσεις αποτελούν αναπόσπαστο μέρος των ενοποιημένων οικονομικών καταστάσεων.

ΟΜΙΛΟΣ

ΚΑΤΑΣΤΑΣΗ ΜΕΤΑΒΟΛΩΝ ΤΩΝ ΕΠΕΝΔΕΥΜΕΝΩΝ ΚΕΦΑΛΑΙΩΝ

	Μετοχικό Κεφάλαιο	Αποθεματικό υπέρ το έρτιο	Ίδιες Μετοχές	Τακτικό Αποθεματικό	Λοιπά Αποθεματικά	Αποθεματικά Φορολογικών Νόμων	Μη Διανεμηθέντα Κέρδη	Δικαιώματα Μειοψηφίας	Σύνολο
01.01.2006	3.525.750,00	4.391.940,03	-118.199,44	339.143,60	392.512,63	2.255.218,14	445.596,95	-64.348,54	11.167.613,37
Κέρδος περιόδου μετά από φόρους						1.431.414,78		-13.908,74	1.417.506,04
Αγορά Ιδίων μετοχών			118.199,44		85.618,16				203.817,60
Πώληση Ιδίων μετοχών									
Διανομή κερδών				56.625,46			-456.210,46		-399.585,00
Συναλλαγματικές διαφορές							-4.984,49		-4.984,49
Αύξηση Μετοχικού Κεφαλαίου	1.833.750,00	-1.613.316,35							210.433,65
Αποθεματικό από έκδοση δικαιωμάτων προαίρεσης					68.638,50				68.638,50
Υπόλοιπα κατά την 31.12.2006	5.359.500,00	2.768.623,68	0,00	395.769,06	546.769,29	2.255.218,14	1.415.816,78	-78.257,28	12.663.499,67

ΕΤΑΙΡΕΙΑ

ΚΑΤΑΣΤΑΣΗ ΜΕΤΑΒΟΛΩΝ ΤΩΝ ΕΠΕΝΔΕΥΜΕΝΩΝ ΚΕΦΑΛΑΙΩΝ

	Μετοχικό Κεφάλαιο	Αποθεματικό υπέρ το έρτιο	Ίδιες Μετοχές	Τακτικό Αποθεματικό	Λοιπά Αποθεματικά	Αποθεματικά Φορολογικών Νόμων	Μη Διανεμηθέντα Κέρδη	Σύνολο
01.01.2006	3.525.750,00	4.391.940,03	-118.199,44	339.143,60	392.512,63	2.255.218,14	1.029.734,82	11.816.099,78
Κέρδος περιόδου μετά από φόρους							1.372.858,43	1.372.858,43
Αγορά Ιδίων μετοχών			118.199,44		85.618,16			203.817,60
Πώληση Ιδίων μετοχών								
Διανομή κερδών							-456.210,46	-399.585,00
Συναλλαγματικές Διαφορές								
Αύξηση Μετοχικού Κεφαλαίου	1.833.750,00	-1.623.316,35						210.433,65
Αποθεματικό από έκδοση δικαιωμάτων προαίρεσης					68.638,50			68.638,50
Υπόλοιπα την 31.12.2006	5.359.500,00	2.768.623,68	0,00	395.769,06	546.769,29	2.255.218,14	1.946.382,79	13.272.262,96

Οι συναδεικτικές σημειώσεις αποτελούν αναπόσπαστο μέρος των ενοποιημένων οικονομικών καταστάσεων.

ΤΑΜΕΙΑΚΕΣ ΡΟΕΣ

	ΟΜΙΛΟΣ		ΕΤΑΙΡΕΙΑ	
	Έτος 2006	Έτος 2005	Έτος 2006	Έτος 2005
Λειτουργικές δραστηριότητες				
Κέρδη προ φόρων	2.038.780,51	1.451.303,77	2.012.879,92	1.869.036,13
Πλέον / Μείον προσαρμογές για:				
Αποσβέσεις	1.161.995,89	1.063.139,18	1.015.392,22	890.662,30
Προβλέψεις	71.636,45	258.455,00	136.636,45	203.455,00
Μη ταμειακά έσοδα / έξοδα	46.816,01	-24.037,80	55.583,75	-7.421,80
Αποτελέσματα (έσοδα, έξοδα, κέρδη και ζημίες) επενδυτικής δραστηριότητας	-3.721,12	-18.473,44	-3.721,12	-17.661,72
Χρεωστικοί τόκοι και συναφή έξοδα	162.245,23	172.664,03	155.306,24	163.896,70
Πλέον / Μείον προσαρμογές για μεταβολές λογ/σμών				
Κεφαλαίου κίνησης που σχετίζονται με τις λειτουργικές δραστηριότητες:				
Μείωση / (αύξηση) αποθεμάτων	-82.638,35	-27.013,88	-109.947,51	-91.705,72
Μείωση / (αύξηση) απαιτήσεων	-1.262.851,49	-1.141.942,36	-1.224.928,15	-1.168.421,64
(Μείωση) / αύξηση υποχρεώσεων (πλην Τραπεζών)	627.733,85	-242.431,63	441.961,78	-371.975,75
Μείον:				
Χρεωστικοί τόκοι και συναφή έξοδα καταβεβλημένα	-199.097,42	-172.664,03	-189.649,37	-163.896,70
Καταβεβλημένοι φόροι	-262.126,44	-152.938,30	-262.126,44	-71.360,74
Σύνολο εισροών/(εκροών) από λειτουργικές δραστηριότητες (α)	2.298.773,12	1.166.060,54	2.027.387,77	1.234.606,06
Επενδυτικές δραστηριότητες				
Απόκτηση θυγατρικών, συγγενών, κοινοπραξιών και λοιπών επενδ.	-100,00	0,00	-100,00	-222.480,00
Εισπράξεις από πώληση ιδίων μετοχών	203.817,60		203.817,60	
Αγορά χρεογράφων	-3.591,20			
Αγορά ιδίων μετοχών		-19.847,50		-19.847,50
Αγορά ενσώματων και άυλων παγίων περιουσιακών στοιχείων	-735.056,10	-2.036.388,25	-691.575,49	-1.916.630,15
Εισπράξεις από πωλήσεις ενσώματων και άυλων παγίων (εγγυήσεις ενοικίων)	19.801,56	1.100,00	18.000,00	1.100,00
Τόκοι εισπραχθέντες	21.423,43	18.473,44	20.690,56	17.661,72
Εισπράξεις από πωλήσεις χρεογράφων	90.454,31	346.485,69	86.531,27	346.160,69
Σύνολο εισροών/(εκροών) από επενδυτικές δραστηριότητες (β)	-403.250,40	-1.690.176,62	-362.636,06	-1.794.035,24
Χρηματοδοτικές δραστηριότητες				
Εισπράξεις από αύξηση μετοχικού κεφαλαίου	210.433,65	2.976,00	210.433,65	
Εισπράξεις από εκδοθέντα / αναληφθέντα δάνεια	300.000,00		300.000,00	
Εξοφλήσεις δανείων	-829.370,25	-726.414,96	-829.370,25	-726.330,43
Εξοφλήσεις υποχρεώσεων από χρηματοδοτικές μισθώσεις (χρεολύσια)	0,00	-1.561,15	0,00	-1.561,15
Μερίσματα πληρωθέντα	-390.650,83	-411,36	-390.650,83	-411,36
Σύνολο εισροών / (εκροών) από χρηματοδοτικές δραστηριότητες (γ)	-709.587,43	-725.411,47	-709.587,43	-728.302,94
Καθαρή αύξηση / (μείωση) στα ταμειακά διαθέσιμα και ισοδύναμα χρήσεως (α) + (β) + (γ)	1.185.935,29	-1.249.527,55	955.164,28	-1.287.732,12
Ταμειακά διαθέσιμα και ισοδύναμα έναρξης χρήσεως	1.559.101,46	2.808.629,01	1.386.995,17	2.674.727,29
Ταμειακά διαθέσιμα και ισοδύναμα λήξης χρήσεως	2.745.036,75	1.559.101,46	2.342.159,45	1.386.995,17

Οι συνοδευτικές σημειώσεις αποτελούν αναπόσπαστο μέρος των ενοποιημένων οικονομικών καταστάσεων.

A. Γενικές πληροφορίες για την Εταιρεία και τον Όμιλο

Η Εταιρεία PROFILE ΑΝΩΝΥΜΗ ΕΜΠΟΡΙΚΗ ΚΑΙ ΒΙΟΜΗΧΑΝΙΚΗ ΕΤΑΙΡΕΙΑ ΠΛΗΡΟΦΟΡΙΚΗΣ με τον διακριτικό τίτλο PROFILE SYSTEMS & SOFTWARE A.E. (εφεξής η “Εταιρεία” ή η “Μητρική”) και οι θυγατρικές της (εφεξής ο “Όμιλος”) δραστηριοποιούνται στον κλάδο κατασκευής και εμπορίας λογισμικού και Η/Υ, παροχής υπηρεσιών μετάδοσης δεδομένων μέσω επιλεγμένων & άλλων επικοινωνιακών δικτύων και γενικά στους τομείς που περιγράφονται στο άρθρο 3 του συστατικού εγγράφου. Η Εταιρεία και ο Όμιλος έχουν την έδρα τους στο Δήμο Ν. Σμύρνης Αττικής, στην Λ. Συγγρού 199 και απασχολούν 116 υπαλλήλους συνολικά.

Οι μετοχές της Εταιρείας είναι εισηγμένες στο Χρηματιστήριο Αθηνών.

Οι οικονομικές καταστάσεις της Εταιρείας και του Ομίλου για την περίοδο που έληξε στις 31 Δεκεμβρίου 2006 εγκρίθηκαν για έκδοση με απόφαση του Διοικητικού Συμβουλίου στις 6 Μαρτίου 2007.

Στη χρήση 2004 η Μητρική Εταιρεία απορρόφησε τις θυγατρικές της ΑΝΑΛΥΣΙΣ Α.Ε. (100%) και BECOM Α.Ε. (100%), σύμφωνα με τις διατάξεις του Ν. 2166/ 1993 και με Ισολογισμό μετασχηματισμού 30/6/2004.

Η διαδικασία της απορρόφησης ολοκληρώθηκε την 12/11/2004 με την απόφαση του Υπουργείου Ανάπτυξης με αριθμό Κ2-13232/12-11-2004, καταχωρήθηκε στο Μητρώο Ανωνύμων Εταιρειών και δημοσιεύτηκε στο ΦΕΚ 1373/ 16-11-2004 Α.Ε. και Ε.Π.Ε.

Από την απορρόφηση των παραπάνω εταιρειών προέκυψε χρεωστική διαφορά (υπεραξία) ποσού €380.631,89 η οποία κατά την προσαρμογή στα Διεθνή Πρότυπα Χρηματοοικονομικής Πληροφόρησης, μεταφέρθηκε στα αποτελέσματα εις νέο.

Στις ενοποιημένες Οικονομικές Καταστάσεις περιλαμβάνεται και η PROFILE SYSTEMS & SOFTWARE ROMANIA SRL, η οποία ιδρύθηκε στην Ρουμανία στις 24/08/2006 με μετοχικό κεφάλαιο 100 Ευρώ.

Οι θυγατρικές εταιρείες οι οποίες περιελήφθησαν στις επισυναπτόμενες ενοποιημένες οικονομικές καταστάσεις του Ομίλου περιγράφονται στη σημείωση Β (ii).

B. Κυριότερες λογιστικές αρχές που χρησιμοποιεί ο Όμιλος

Οι κύριες λογιστικές αρχές που υιοθετήθηκαν κατά την προετοιμασία των ενοποιημένων οικονομικών καταστάσεων αναλύονται παρακάτω:

i. Βάση προετοιμασίας των οικονομικών καταστάσεων

Οι οικονομικές καταστάσεις έχουν καταρτισθεί σύμφωνα με την αρχή του ιστορικού κόστους, εκτός από την αποτίμηση συγκεκριμένων στοιχείων του ενεργητικού και παθητικού σε τρέχουσες αξίες, και βάσει της αρχής της συνέχισης της λειτουργίας του Ομίλου.

Οι οικονομικές καταστάσεις έχουν συνταχθεί σύμφωνα με τα Διεθνή Πρότυπα Χρηματοοικονομικής Πληροφόρησης (ΔΠΧΠ) που έχουν εκδοθεί από το Συμβούλιο Διεθνών Λογιστικών Προτύπων και Διερμηνείες που εκδόθηκαν από τη Μόνιμη Επιτροπή Διερμηνειών και τα οποία έχουν υιοθετηθεί από την Ευρωπαϊκή Ένωση.

Η ημερομηνία μετάβασης στη σύνταξη οικονομικών καταστάσεων σύμφωνα με τα Διεθνή Πρότυπα Χρηματοοικονομικής Πληροφόρησης, είναι η 01/01/2004.

Οι λογιστικές αρχές που ακολούθησε η Εταιρεία, για τη σύνταξη των οικονομικών καταστάσεων της 31.12.2006, είναι οι ίδιες με εκείνες που περιγράφονται στις δημοσιευμένες οικονομικές καταστάσεις της 31.12.2005.

Η προετοιμασία των οικονομικών καταστάσεων σύμφωνα με τις γενικά αποδεκτές λογιστικές αρχές απαιτεί τη χρήση εκτιμήσεων και υποθέσεων οι οποίες επηρεάζουν τα υπόλοιπα των λογαριασμών ενεργητικού, παθητικού καθώς και τα παρουσιαζόμενα έσοδα και έξοδα κατά τις υπό εξέταση χρήσεις. Επίσης απαιτείται γνωστοποίηση των ενδεχόμενων στοιχείων ενεργητικού και παθητικού κατά την ημερομηνία σύνταξης των οικονομικών καταστάσεων.

Νέα πρότυπα, διερμηνείες και τροποποίηση υφιστάμενων προτύπων: Το Συμβούλιο των Διεθνών Λογιστικών Προτύπων (I.A.S.B.), καθώς και η Επιτροπή Ερμηνείας Προτύπων (I.F.R.I.C.) έχουν εκδώσει νέα πρότυπα και διερμηνείες που η εφαρμογή τους είναι υποχρεωτική για τις χρήσεις που αρχίζουν την 1η Ιανουαρίου 2006 ή μεταγενέστερα. Η εκτίμηση της Διοίκησης του Ομίλου και της Εταιρείας σχετικά με την επίδραση από την εφαρμογή αυτών των νέων προτύπων και διερμηνειών παρατίθεται παρακάτω:

Δ.Λ.Π. 19 (τροποποίηση), Παροχές Προσωπικού: (ισχύει από 1η Ιανουαρίου 2006) Αυτή η τροποποίηση παρέχει στις εταιρείες την επιλογή μίας εναλλακτικής μεθόδου αναγνώρισης των αναλογιστικών κερδών και ζημιών. Επίσης επιβάλλει νέες προϋποθέσεις αναγνώρισης για περιπτώσεις όπου υπάρχουν προγράμματα συνταξιοδότησης με συμμετοχή πολλών εργοδοτών (multi-employer plans) για τις οποίες δεν υπάρχουν επαρκείς πληροφορίες για την εφαρμογή της λογιστικής καθορισμένων παροχών. Επίσης, προσθέτει νέες απαιτήσεις γνωστοποιήσεων. Καθώς ο Όμιλος και η Εταιρεία δεν προτίθεται να αλλάξει την λογιστική πολιτική που έχει υιοθετηθεί για την αναγνώριση αναλογιστικών κερδών ή ζημιών και δεδομένου ότι δεν συμμετέχει σε πρόγραμμα συνταξιοδότησης με συμμετοχή πολλών εργοδοτών (multi-employer plans), η υιοθέτηση αυτής της τροποποίησης θα επηρεάσει μόνο την μορφή και την έκταση των γνωστοποιήσεων που παρουσιάζονται στις οικονομικές καταστάσεις.

Δ.Λ.Π. 39 (τροποποίηση), «Λογιστική Αντιστάθμιση Ταμειακών Ροών σε προβλεπόμενες ενδοεταιρικές συναλλαγές»: (ισχύει από 1η Ιανουαρίου 2006). Αυτή η τροποποίηση επιτρέπει ο συναλλαγματικός κίνδυνος μιας προβλεπόμενης συναλλαγής σε ξένο νόμισμα μεταξύ συνδεδεμένων μερών να προσδιοριστεί ως αντισταθμισμένο στοιχείο στις ενοποιημένες οικονομικές καταστάσεις, υπό τις εξής προϋποθέσεις: α) η συναλλαγή γίνεται κατά κύριο λόγο σε νόμισμα διαφορετικό από το νόμισμα στο οποίο τηρούνται τα βιβλία της εταιρείας που διενεργεί τη συναλλαγή β) Ο συναλλαγματικός κίνδυνος θα επηρεάσει την ενοποιημένη κατάσταση αποτελεσμάτων. Ο Όμιλος και η Εταιρεία θεωρεί ότι η συγκε-

κριμένη τροποποίηση δεν έχει καμία επίπτωση στις οικονομικές του καταστάσεις. Ο Όμιλος και η Εταιρεία εφαρμόζουν την τροποποίηση αυτή από 1η Ιανουαρίου 2006.

Δ.Λ.Π. 39 (τροποποίηση), Επιλογή Εύλογης Αξίας: (ισχύει από 1 Ιανουαρίου 2006). Η τροποποίηση αυτή αλλάζει τον ορισμό των χρηματοοικονομικών μέσων που έχουν ταξινομηθεί σε εύλογη αξία μέσω των αποτελεσμάτων και περιορίζει τη δυνατότητα ταξινόμησης χρηματοοικονομικών μέσων σε αυτή την κατηγορία. Ο Όμιλος και η Εταιρεία θεωρεί ότι η συγκεκριμένη τροποποίηση δεν έχει σημαντική επίπτωση στην κατάταξη των χρηματοοικονομικών μέσων. Ο Όμιλος και η Εταιρεία εφαρμόζουν την τροποποίηση αυτή από 1η Ιανουαρίου 2006.

Δ.Λ.Π. 39 και Δ.Π.Χ.Π. 4 (τροποποίηση), «Χρηματοοικονομικές Εγγυήσεις»: (σε ισχύ από 1η Ιανουαρίου 2006) Η τροποποίηση εισάγει την υποχρέωση για τις χρηματοοικονομικές εγγυήσεις, που δεν θεωρούνται ασφαλιστήρια συμβόλαια, να καταχωρούνται στην υψηλότερη τιμή μεταξύ α) του αναπόσβεστου υπολοίπου των εισπρακτέων εσόδων και εσόδων επομένων χρήσεων και β) της απαιτούμενης δαπάνης για το διακανονισμό της υποχρέωσης κατά την ημερομηνία του ισολογισμού. Η τροποποίηση αυτή δεν έχει επίδραση στη χρηματοοικονομική θέση του Ομίλου και της Εταιρείας.

Δ.Π.Χ.Π. 1 (τροποποίηση), «Πρώτη υιοθέτηση των διεθνών Προτύπων Χρηματοοικονομικής Πληροφόρησης» και Δ.Π.Χ.Π. 6 (τροποποίηση), «Έρευνα και αξιολόγηση ορυκτών πόρων»: (σε ισχύ από 1η Ιανουαρίου 2006). Δεν έχει εφαρμογή στον Όμιλο και την Εταιρεία αφού ούτε για πρώτη φορά υιοθετούνται τα Δ.Π.Χ.Π. ούτε διενεργείται έρευνα και αξιολόγηση ορυκτών πόρων. Συνεπώς δεν θα επιφέρουν καμία μεταβολή στις οικονομικές καταστάσεις.

Δ.Π.Χ.Π. 6: Έρευνα και αξιολόγηση ορυκτών πόρων: (σε ισχύ από 1η Ιανουαρίου 2006). Δεν έχει εφαρμογή στον Όμιλο και την Εταιρεία και δεν θα επιφέρει καμία μεταβολή στις οικονομικές καταστάσεις.

Δ.Π.Χ.Π. 7: Χρηματοπιστωτικά μέσα. Γνωστοποιήσεις: (σε ισχύ από 1η Ιανουαρίου 2007). Το ΔΠΧΠ 7 απαιτεί περαιτέρω γνωστοποιήσεις αναφορικά με τα χρηματοοικονομικά μέσα με σκοπό τη βελτίωση της παρεχόμενης πληροφόρησης και συγκεκριμένα απαιτεί τη γνωστοποίηση ποιοτικών και ποσοτικών πληροφοριών σχετικά με την έκθεση σε κινδύνους προερχόμενους από χρηματοοικονομικά μέσα. Ειδικότερα, προκαθορίζει ελάχιστες απαιτούμενες γνωστοποιήσεις σε σχέση με τον πιστωτικό κίνδυνο, τον κίνδυνο ρευστότητας και τον κίνδυνο αγοράς (επιβάλλει την ανάλυση ευαισθησίας σχετικά με τον κίνδυνο αγοράς). Το ΔΠΧΠ 7 αντικαθιστά το ΔΛΠ 30 (Γνωστοποιήσεις στις Οικονομικές Καταστάσεις Τραπεζών και Χρηματοπιστωτικών Ιδρυμάτων) και τις απαιτήσεις γνωστοποιήσεων του ΔΛΠ 32, (Χρηματοοικονομικά Μέσα: Γνωστοποιήσεις και Παρουσίαση). Έχει εφαρμογή σε όλες τις εταιρείες που συντάσσουν οικονομικές καταστάσεις σύμφωνα με τα ΔΠΧΠ. Η σχετική προσαρμογή του ΔΛΠ 1 αφορά σε γνωστοποιήσεις σχετικά με το ύψος των κεφαλαίων μίας επιχείρησης καθώς και για τον τρόπο που γίνεται η διαχείριση αυτών. Εκτιμάται ότι η εφαρμογή του δεν θα έχει σημαντικές επιπτώσεις στις οικονομικές καταστάσεις της Εταιρείας και του Ομίλου.

ΔΠΧΠ 8, Λειτουργικοί Τομείς: (σε ισχύ από 1η Ιανουαρίου 2009) Το ΔΠΧΠ 8 αντικαθιστά το ΔΛΠ 14 Οικονομικές Πληροφορίες κατά τομέα και υιοθετεί μια διοικητική προσέγγιση αναφορικά με τις οικονομικές πληροφορίες που δίνονται κατά τομέα. Η πληροφόρηση που θα παρέχεται θα είναι αυτή που

χρησιμοποιεί η διοίκηση εσωτερικά για την αξιολόγηση της απόδοσης των λειτουργικών τομέων και την κατανομή πόρων σε αυτούς τους τομείς. Αυτή η πληροφόρηση μπορεί να είναι διαφορετική από αυτή που παρουσιάζεται στον ισολογισμό και κατάσταση αποτελεσμάτων και οι εταιρείες θα πρέπει να δώσουν επεξηγήσεις και συμφωνίες αναφορικά με τις εν λόγω διαφορές. Ο Όμιλος είναι στη διαδικασία εκτίμησης της επίδρασης αυτού του προτύπου στις οικονομικές του καταστάσεις. Το ΔΠΧΠ 8 δεν έχει ακόμη υιοθετηθεί από την ΕΕ.

Ε.Δ.Δ.Π.Χ.Π. 3: Δικαιώματα εκπομπών ρύπων: Η διερμηνεία αυτή μετά από μικρό χρονικό διάστημα αποσύρθηκε από το Συμβούλιο των Διεθνών Λογιστικών Προτύπων (I.A.S.B.).

Ε.Δ.Δ.Π.Χ.Π. 4: «Προσδιορισμός κατά πόσο μία συμφωνία περιέχει μία μίσθωση»: (σε ισχύ από 1η Ιανουαρίου 2006). Ο προσδιορισμός αν μία συμφωνία είναι ή περιέχει μία μίσθωση, πρέπει να βασίζεται στην ουσία της συμφωνίας και απαιτεί μία εκτίμηση του αν: (α) η εκπλήρωση της συμφωνίας είναι εξαρτημένη από τη χρήση ενός ορισμένου στοιχείου ή στοιχείων, και (β) η συμφωνία εκχωρεί ένα δικαίωμα για χρήση του περιουσιακού στοιχείου. Δεν έχει εφαρμογή στον Όμιλο και την Εταιρεία και δεν θα επιφέρει καμία μεταβολή στις οικονομικές καταστάσεις.

Ε.Δ.Δ.Π.Χ.Π. 5: «Δικαιώματα σε συμφέροντα που προέρχονται από κεφάλαια παροπλισμού, αποκατάστασης και περιβαλλοντικής αναμόρφωσης»: (σε ισχύ από 1η Ιανουαρίου 2006). Δεν έχει εφαρμογή στον Όμιλο και την Εταιρεία και δεν θα επιφέρει καμία μεταβολή στις οικονομικές καταστάσεις.

Ε.Δ.Δ.Π.Χ.Π. 6: «Υποχρεώσεις που απορρέουν από τη συμμετοχή σε συγκεκριμένη αγορά - Απόβλητα ειδών ηλεκτρικού και ηλεκτρονικού εξοπλισμού»: (σε ισχύ από 1η Δεκεμβρίου 2005). Δεν έχει εφαρμογή στον Όμιλο και την Εταιρεία και δεν θα επιφέρει καμία μεταβολή στις οικονομικές καταστάσεις.

Ε.Δ.Δ.Π.Χ.Π. 7: Εφαρμόζοντας την μέθοδο επαναδιατυπώσεως σύμφωνα με το ΔΛΠ 29 «Χρηματοοικονομική πληροφόρηση σε υπερπληθωριστικές οικονομίες»: (σε ισχύ από 1η Μαρτίου 2006). Η Διερμηνεία 7 απαιτεί όπως στην περίοδο κατά την οποία μια εταιρεία διαπιστώνει την ύπαρξη υπερπληθωρισμού στην οικονομία του νομίσματος λειτουργίας της, χωρίς να υπήρξε υπερπληθωρισμός την προηγούμενη περίοδο, να εφαρμόζει τις απαιτήσεις του ΔΛΠ 29 σαν να ήταν πάντοτε οικονομία σε κατάσταση υπερπληθωρισμού. Η Διερμηνεία 7 δεν έχει εφαρμογή στον Όμιλο και την Εταιρεία και δεν θα επιφέρει καμία μεταβολή στις οικονομικές καταστάσεις.

Ε.Δ.Δ.Π.Χ.Π. 8: Πεδίο εφαρμογής του Δ.Π.Χ.Π. 2: (σε ισχύ από 1η Μαΐου 2006). Η Διερμηνεία 8 διευκρινίζει ότι το ΔΠΧΠ 2 Παροχές που εξαρτώνται από την αξία των μετοχών εφαρμόζεται σε συναλλαγές στις οποίες μια εταιρεία παραχωρεί συμμετοχικούς τίτλους ή αναλαμβάνει την υποχρέωση να μεταβιβάσει μετρητά ή άλλα περιουσιακά στοιχεία (που βασίζονται στην τιμή των μετοχών της), όταν το προσδιορισμο αντάλλαγμα που έχει ληφθεί φαίνεται να είναι χαμηλότερο από την εύλογη αξία των συμμετοχικών τίτλων που παραχωρούνται ή των υποχρεώσεων που αναλαμβάνονται. Η Διερμηνεία 8 δεν έχει εφαρμογή και δεν θα επιφέρει καμία μεταβολή στις οικονομικές καταστάσεις του Ομίλου και της Εταιρείας.

Ε.Δ.Δ.Π.Χ.Π. 9: Επανεκτίμηση των Ενσωματωμένων Παραγώγων: (σε ισχύ από 1η Ιουνίου 2006). Η Διερμηνεία 9 απαιτεί όπως μια εταιρεία εκτιμά κατά πόσο ένα συμβόλαιο περιέχει ένα ενσωματωμένο

παράγωγο κατά τη στιγμή σύναψης του συμβολαίου, περίπτωση κατά την οποία απαγορεύει μεταγενέστερη επανεκτίμηση εκτός εάν υπάρχει μεταβολή στους όρους του συμβολαίου που μεταβάλλουν ουσιαστικά τις ταμειακές ροές. Η Διερμηνεία 9 δεν έχει εφαρμογή στον Όμιλο και την Εταιρεία και δεν θα επιφέρει καμία μεταβολή στις οικονομικές καταστάσεις.

Ε.Δ.Δ.Π.Χ.Π. 10: Ενδιάμεση Οικονομική Έκθεση και Απομείωση: (σε ισχύ από 1η Νοεμβρίου 2006) Η Διερμηνεία 10 μπορεί να έχει επίδραση στις οικονομικές καταστάσεις, σε περίπτωση που αναγνωριστεί ζημία απομείωσης σε ενδιάμεση περίοδο αναφορικά με υπεραξία ή επενδύσεις σε συμμετοχικούς τίτλους διαθέσιμους προς πώληση ή μη εισηγμένους συμμετοχικούς τίτλους που τηρούνται στο κόστος, καθώς αυτή η απομείωση δεν μπορεί να αντλιογιστεί σε επόμενες ενδιάμεσες ή ετήσιες οικονομικές καταστάσεις. Η Διοίκηση διερευνά τις πιθανές επιδράσεις της διερμηνείας στις εργασίες του Ομίλου και της Εταιρείας παρ' όλα ταύτα όμως εκτιμά πως δεν θα επιφέρει καμία μεταβολή στις οικονομικές καταστάσεις του Ομίλου και της Εταιρείας.

Ε.Δ.Δ.Π.Χ.Π. 11: ΔΠΧΠ 2 - Συναλλαγές με Ίδιες Μετοχές και μεταξύ εταιριών ιδίου Ομίλου: (σε ισχύ από 1η Μαρτίου 2007) Αυτή η Διερμηνεία απαιτεί όπως συναλλαγές στις οποίες παραχωρείται σε εργαζόμενο δικαίωμα επί συμμετοχικών τίτλων, θεωρούνται για σκοπούς λογιστικής αντιμετώπισης ως αμοιβές που καθορίζονται από την αξία της μετοχής και διακανονίζονται με συμμετοχικούς τίτλους, ακόμη και στην περίπτωση όπου η εταιρεία επιλέγει ή έχει την υποχρέωση να αγοράσει αυτούς τους συμμετοχικούς τίτλους από τρίτους ή οι μέτοχοι της εταιρείας παρέχουν τους προς παραχώρηση τίτλους. Η Διερμηνεία επεκτείνεται επίσης και στον τρόπο που οι θυγατρικές χειρίζονται, στις απλές τους οικονομικές καταστάσεις, προγράμματα όπου οι εργαζόμενοι τους λαμβάνουν δικαιώματα επί συμμετοχικών τίτλων της μητρικής εταιρείας. Η Διερμηνεία 11 δεν έχει εφαρμογή στον Όμιλο και την Εταιρεία, καθώς επίσης δεν έχει ακόμη υιοθετηθεί από την ΕΕ.

Ε.Δ.Δ.Π.Χ.Π. 11: Συμβάσεις Παραχώρησης (Service Concession Arrangements): (σε ισχύ από 1η Ιανουαρίου 2008) Η Διερμηνεία 12 πραγματεύεται τον τρόπο με τον οποίο οι οργανισμοί που παρέχουν υπηρεσίες θα πρέπει να εφαρμόζουν τα υπάρχοντα Διεθνή Πρότυπα Χρηματοοικονομικής Πληροφόρησης (ΔΠΧΠ) για να καταχωρήσουν τις υποχρεώσεις που αναλαμβάνουν και τα δικαιώματα που τους παραχωρούνται στις σχετικές συμβάσεις παραχώρησης. Με βάση τη Διερμηνεία οι οργανισμοί αυτοί δεν θα πρέπει να αναγνωρίσουν τη σχετική υποδομή ως ενσώματα πάγια στοιχεία, αλλά να αναγνωρίσουν ένα χρηματοοικονομικό στοιχείο ενεργητικού κατά ή ένα ασώματο περιουσιακό στοιχείο. Η Διερμηνεία 12 δεν έχει εφαρμογή στον Όμιλο και την Εταιρεία, καθώς επίσης δεν έχει ακόμη υιοθετηθεί από την ΕΕ.

ii. Ενοποίηση

(1) Βάση Ενοποίησης

Οι ενοποιημένες οικονομικές καταστάσεις αποτελούνται από τις οικονομικές καταστάσεις της Μητρικής και των θυγατρικών εταιρειών της. Στον παρακάτω πίνακα παρουσιάζονται οι θυγατρικές εταιρείες που περιλήφθηκαν στην ενοποίηση μαζί με τα σχετικά ποσοστά συμμετοχής καθώς και τη δραστηριότητα κάθε θυγατρικής.

Όνομασία εταιρείας	Χώρα έδρας	Δραστηριότητα	% συμμετοχής Ομίλου
GLOBAL SOFT A.E.	Ελλάδα	Εταιρεία Πληροφορικής	93,00%
ΚΟΜΠΙΟΥΤΕΡ ΙΝΤΕΡΝΑΣΙΟΝΑΛ ΦΡΑΝΤΣΑΪΖ Ε.Π.Ε.	Ελλάδα	Σεμινάρια Πληροφορικής	50,18%
PROFILE SYSTEMS & SOFTWARE SRL	Ρουμανία	Εταιρεία Πληροφορικής	100,00%
PROFILE SYSTEMS & SOFTWARE CYPRUS LTD	Κύπρος	Εταιρεία Πληροφορικής	100,00%

(2) Θυγατρικές εταιρείες

Οι θυγατρικές είναι επιχειρήσεις πάνω στις οποίες ασκείται έλεγχος από την μητρική. Η ύπαρξη τυχόν δυνητικών δικαιωμάτων ψήφου τα οποία είναι ασκήσιμα κατά τον χρόνο σύνταξης των οικονομικών καταστάσεων, λαμβάνεται υπόψη προκειμένου να στοιχειοθετηθεί αν η μητρική ασκεί τον έλεγχο επί των θυγατρικών. Οι θυγατρικές ενοποιούνται πλήρως (ολική ενοποίηση) από την ημερομηνία που αποκτάται ο έλεγχος επ' αυτών και παύουν να ενοποιούνται από την ημερομηνία που τέτοιος έλεγχος δεν υφίσταται.

Η χρησιμοποιούμενη λογιστική μέθοδος για την ενοποίηση είναι η μέθοδος αγοράς. Το κόστος απόκτησης μιας θυγατρικής είναι η εύλογη αξία των περιουσιακών στοιχείων που δόθηκαν, των συμμετοχικών τίτλων που εκδόθηκαν και των υποχρεώσεων που αναλήφθηκαν κατά την ημερομηνία της ανταλλαγής, πλέον τυχόν κόστους άμεσα επιρριπτέου στην συναλλαγή. Τα εξατομικευμένα περιουσιακά στοιχεία, υποχρεώσεις και ενδεχόμενες υποχρεώσεις που συνιστούν μία επιχειρηματική ενοποίηση αποτιμώνται κατά την απόκτηση στις εύλογες αξίες τους ανεξαρτήτως του ποσοστού συμμετοχής. Το πέραν της εύλογης αξίας των επί μέρους στοιχείων που αποκτήθηκαν, κόστος, καταχωρείται ως υπεραξία. Αν το συνολικό κόστος της απόκτησης είναι μικρότερο από την εύλογη αξία των επί μέρους στοιχείων που αποκτήθηκαν, η διαφορά καταχωρείται άμεσα στ' αποτελέσματα.

Διεταιρικές συναλλαγές - Διεταιρικά υπόλοιπα και απραγματοποίητα κέρδη από συναλλαγές μεταξύ των εταιρειών του ομίλου διαγράφονται. Οι απραγματοποίητες ζημιές, διαγράφονται εφόσον δεν υπάρχει ένδειξη απομείωσης, του μεταβιβασθέντος περιουσιακού στοιχείου. Οι λογιστικές αρχές των θυγατρικών έχουν τροποποιηθεί ώστε να είναι ομοιόμορφες με αυτές που έχουν υιοθετηθεί από τον όμιλο.

iii. Μετατροπή ξένων νομισμάτων

(1) Νόμισμα μέτρησης και αναφοράς

Το νόμισμα μέτρησης και αναφοράς του Ομίλου από την 1 Ιανουαρίου 2002 είναι το Ευρώ, κατά συνέπεια οι ενοποιημένες οικονομικές καταστάσεις παρουσιάζονται σε Ευρώ (€), το νόμισμα αποτίμησης της μητρικής εταιρείας.

(2) Συναλλαγές και υπόλοιπα

Οι συναλλαγές σε ξένο νόμισμα μετατρέπονται σε Ευρώ βάσει των ισοτιμιών που ισχύουν κατά τις ημερομηνίες των συναλλαγών. Οι απαιτήσεις και υποχρεώσεις σε ξένο νόμισμα κατά την ημερομηνία σύνταξης των οικονομικών καταστάσεων προσαρμόζονται ώστε να αντανakλούν τις συναλλαγματικές ισοτιμίες της ημερομηνίας σύνταξης. Τα κέρδη και οι ζημιές που προκύπτουν από τέτοιες συναλλαγές

(και από τη μετατροπή στοιχείων του ενεργητικού και παθητικού εκφρασμένα σε ξένο νόμισμα) αναγνωρίζονται στην κατάσταση αποτελεσμάτων, εκτός όταν καταχωρούνται στην καθαρή θέση ως αναγνωρισμένες αντισταθμίσεις ταμειακών ρών.

(3) Εταιρείες του Ομίλου

Η μετατροπή των οικονομικών καταστάσεων των εταιρειών του Ομίλου οι οποίες έχουν διαφορετικό λειτουργικό νόμισμα από την μητρική γίνεται ως εξής:

- Τα περιουσιακά στοιχεία και υποχρεώσεις μετατρέπονται με τις ισοτιμίες που υπάρχουν κατά την ημερομηνία του ισολογισμού.
- Τα ίδια κεφάλαια μετατρέπονται με τις ισοτιμίες που υπήρχαν κατά την ημερομηνία που προέκυψαν.
- Τα έσοδα και τα έξοδα μετατρέπονται με τις μέσες ισοτιμίες περιόδου.

Οι προκύπτουσες συναλλαγματικές διαφορές καταχωρούνται σε αποθεματικό των ιδίων κεφαλαίων και μεταφέρονται στ' αποτελέσματα με την πώληση των επιχειρήσεων αυτών.

Η υπεραξία και οι προσαρμογές των εύλογων αξιών που προκύπτουν από την απόκτηση οικονομικών μονάδων εξωτερικού μετατρέπονται με τις ισοτιμίες της ημερομηνίας ισολογισμού.

iv. Ενσώματες πάγιες ακινητοποιήσεις

Τα ενσώματα πάγια αποτιμώνται στο κόστος κτήσεως μείον τις αποσβέσεις. Το κόστος κτήσεως περιλαμβάνει όλες τις άμεσα επιρριπτέες δαπάνες για την απόκτηση των στοιχείων. Το κόστος μπορεί επίσης να περιλαμβάνει κέρδη ή ζημίες από αντιστάθμιση του συναλλαγματικού κινδύνου κατά την αγορά αυτών των στοιχείων τα οποία είχαν καταχωρηθεί σε αποθεματικό των ιδίων κεφαλαίων.

Οι επισκευές και συντηρήσεις καταχωρούνται στα έξοδα της χρήσης που πραγματοποιούνται. Σημαντικές μεταγενέστερες προσθήκες και βελτιώσεις κεφαλαιοποιούνται στο κόστος των σχετικών παγίων εφόσον προσαυξάνουν την ωφέλιμη ζωή ή και την παραγωγική δυναμικότητα του παγίου ή μειώνουν το κόστος λειτουργίας του.

Τα οικόπεδα δεν αποσβένονται. Οι αποσβέσεις των άλλων στοιχείων των ενσωμάτων παγίων υπολογίζονται με την σταθερή μέθοδο μέσα στη ωφέλιμη ζωή τους που έχει ως εξής:

Κτίρια	36 Έτη
Αυτοκίνητα	5-10 Έτη
Λοιπός εξοπλισμός	4-5 Έτη

Οι υπολειμματικές αξίες και οι ωφέλιμες ζωές των ενσωμάτων παγίων υπόκεινται σε επανεξέταση σε κάθε ετήσιο ισολογισμό.

Όταν οι λογιστικές αξίες των ενσωμάτων παγίων υπερβαίνουν την ανακτήσιμη αξία τους, οι διαφορές (απομείωση) καταχωρούνται ως έξοδα στ' αποτελέσματα.

Κατά την απόσυρση ή πώληση κάποιου περιουσιακού στοιχείου, το σχετικό κόστος και οι σωρευμένες αποσβέσεις διαγράφονται από τους αντίστοιχους λογαριασμούς τη χρονική περίοδο της απόσυρσης ή της πώλησης και τα σχετικά κέρδη ή ζημίες αναγνωρίζονται στα αποτελέσματα χρήσης. Όταν τα αποσυρόμενα ή πωλούμενα ενσώματα πάγια έχουν αποτιμηθεί στις εύλογες αξίες τους, το τυχόν αποθεματικό αναπροσαρμογής που υπάρχει στα ίδια κεφάλαια κατά την απόσυρση ή πώληση, μεταφέρεται στα κέρδη εις νέον.

vi. Ασώματες ακινητοποιήσεις

(1) Υπεραξία

Η υπεραξία αντιπροσωπεύει την διαφορά μεταξύ του κόστους κτήσεως και της εύλογης αξίας του ποσοστού (του Ομίλου) επί του καθαρού ενεργητικού της θυγατρικής εταιρείας κατά την ημερομηνία κτήσεως. Η υπεραξία στις εξαγορές θυγατρικών συμπεριλαμβάνεται στις ασώματες ακινητοποιήσεις. Στο τέλος κάθε χρήσης, ο Όμιλος αξιολογεί εάν υπάρχει οποιαδήποτε ένδειξη απομείωσης της υπεραξίας. Εάν υπάρχουν τέτοιες ενδείξεις, εκτελείται μια ανάλυση αξιολόγησης της ανακτησιμότητας της λογιστικής αξίας της υπεραξίας. Σε περίπτωση που η λογιστική αξία υπερβαίνει το ανακτήσιμο ποσό, σχηματίζεται άμεσα πρόβλεψη υποτίμησης. Το κέρδος ή ζημία κατά την πώληση μιας εταιρείας συμπεριλαμβάνει και τη λογιστική αξία της υπεραξίας που σχετίζεται με την εταιρεία που πωλήθηκε.

(2) Λογισμικό (κόστος ανάπτυξης νέων προγραμμάτων)

Τα λογισμικά προγράμματα αφορούν στο κόστος αγοράς ή ιδιοπαραγωγής, λογισμικού όπως μισθοδοσία, υλικά, υπηρεσίες καθώς και κάθε δαπάνη που έχει πραγματοποιηθεί κατά την ανάπτυξη λογισμικού προκειμένου αυτό να τεθεί σε καθεστώς λειτουργίας. Οι δαπάνες που ενισχύουν ή επεκτείνουν την απόδοση των προγραμμάτων λογισμικού πέρα από τις αρχικές προδιαγραφές τους, αναγνωρίζονται ως κεφαλαιουχική δαπάνη και προστίθενται στο αρχικό κόστος του λογισμικού. Το κόστος αγοράς και ανάπτυξης λογισμικού που αναγνωρίζεται ως ασώματη ακινητοποίηση αποσβένεται χρησιμοποιώντας τη σταθερή μέθοδο κατά τη διάρκεια της ωφέλιμης ζωής του (5 έτη).

Οι δαπάνες που πραγματοποιούνται για την ανάπτυξη των λογισμικών που ελέγχονται από τον Όμιλο, καταχωρούνται ως άυλα περιουσιακά στοιχεία όταν ισχύουν οι εξής προϋποθέσεις:

- Η τεχνική δυνατότητα ολοκλήρωσης του άυλου περιουσιακού στοιχείου ώστε να καταστεί έτοιμο για χρήση ή πώληση,
- Η πρόθεση της επιχείρησης να ολοκληρώσει το άυλο περιουσιακό στοιχείο ώστε να το χρησιμοποιεί ή να το πωλεί,
- Η ικανότητά της να το πωλεί ή να το χρησιμοποιεί,
- Ότι το άυλο περιουσιακό στοιχείο θα δημιουργήσει μελλοντικά οικονομικά οφέλη,
- Την επάρκεια των τεχνικών οικονομικών και άλλων πόρων για να ολοκληρωθεί η ανάπτυξη, και
- Την ικανότητά της να αποτιμά αξιόπιστα την δαπάνη που επιρρίπτεται στο άυλο περιουσιακό στοιχείο κατά τη διάρκεια της περιόδου ανάπτυξης.

vii. Απομείωση αξίας περιουσιακών στοιχείων ενεργητικού

Οι ενσώματες ακινητοποιήσεις και άλλα μη κυκλοφορούντα στοιχεία ενεργητικού (συμπεριλαμβανομένης της υπεραξίας και των ασώματων ακινητοποιήσεων) εξετάζονται για πιθανή ζημία απομείωσης, όποτε γεγονότα ή αλλαγές στις περιστάσεις δείχνουν ότι η λογιστική αξία τους μπορεί να μην είναι ανακτήσιμη. Οποτεδήποτε η λογιστική αξία κάποιου περιουσιακού στοιχείου υπερβαίνει το ανακτήσιμο ποσό του, η αντίστοιχη ζημία απομείωσης του, καταχωρείται στα αποτελέσματα χρήσης. Η ανακτήσιμη αξία ενός περιουσιακού στοιχείου είναι το μεγαλύτερο ποσό μεταξύ της εκτιμώμενης καθαρής τιμής πώλησης και της αξίας χρήσεως (value in use). Καθαρή αξία πώλησης θεωρείται η εφικτή πρόσοδος από την πώληση ενός περιουσιακού στοιχείου στα πλαίσια μίας αμφοτεροβαρούς συναλλαγής στην οποία τα μέρη έχουν πλήρη γνώση και προσχωρούν οικειοθελώς, μετά από την αφαίρεση κάθε πρόσθετου άμεσου κόστους διάθεσης του περιουσιακού στοιχείου, ενώ, αξία εν χρήσει είναι η παρούσα αξία των εκτιμώμενων μελλοντικών ταμειακών ροών που αναμένεται να πραγματοποιηθούν από την συνεχή χρήση ενός περιουσιακού στοιχείου και από την διάθεσή του στο τέλος της εκτιμώμενης ωφέλιμης ζωής του. Αν μια επιχείρηση δεν έχει την δυνατότητα να εκτιμήσει το ανακτήσιμο ποσό ενός περιουσιακού στοιχείου για το οποίο υπάρχει ένδειξη απομείωσης της αξίας του, τότε προσδιορίζει το ανακτήσιμο ποσό της μονάδας που δημιουργεί ταμειακές ροές στην οποία ανήκει το περιουσιακό στοιχείο.

Αντιλογισμός ζημιάς απομείωσης της αξίας περιουσιακών στοιχείων που λογίσθηκε σε προηγούμενα έτη, γίνεται μόνο όταν υπάρχουν ικανές ενδείξεις ότι η απομείωση αυτή δεν υπάρχει πλέον ή έχει μειωθεί. Στις περιπτώσεις αυτές ο ανωτέρω αντιλογισμός αναγνωρίζεται ως έσοδο.

Η Διοίκηση εκτιμά ότι δεν υπάρχει θέμα απαξίωσης του παγίου εξοπλισμού της Εταιρείας και ως εκ τούτου δεν έχει πραγματοποιήσει υπολογισμό των ανακτήσιμων ποσών των περιουσιακών της στοιχείων.

viii. Αποθέματα

Τα αποθέματα αποτιμώνται στην χαμηλότερη αξία μεταξύ κόστους κτήσεως και καθαρής ρευστοποιήσιμης αξίας. Το κόστος προσδιορίζεται με την μέθοδο του μέσου σταθμικού κόστους. Κόστος δανεισμού δεν περιλαμβάνεται στο κόστος κτήσεως των αποθεμάτων. Η καθαρή ρευστοποιήσιμη αξία εκτιμάται με βάση τις τρέχουσες τιμές πώλησης των αποθεμάτων στα πλαίσια της συνήθους δραστηριότητας αφαιρουμένων και των τυχόν εξόδων πώλησης όπου συντρέχει περίπτωση.

ix. Απαιτήσεις από πελάτες

Οι απαιτήσεις από πελάτες καταχωρούνται αρχικά στην εύλογη αξία τους και μεταγενέστερα αποτιμώνται στο αναπόσβεστο κόστος με την χρήση του πραγματικού επιτοκίου, αφαιρουμένων και των ζημιών απομείωσης. Οι ζημιές απομείωσης (απώλειες από επισφαλείς απαιτήσεις) αναγνωρίζονται όταν υπάρχει αντικειμενική απόδειξη ότι ο όμιλος δεν είναι σε θέση να εισπράξει όλα τα ποσά που οφείλονται με βάση τους συμβατικούς όρους. Το ποσό της ζημιάς απομείωσης είναι η διαφορά μεταξύ της λογιστικής αξίας των απαιτήσεων και της παρούσας αξίας των εκτιμώμενων μελλοντικών ταμειακών ροών, προεξοφλουμένων με το πραγματικό επιτόκιο. Το ποσό της ζημιάς απομείωσης καταχωρείται ως έξοδο στα αποτελέσματα.

x. Ταμειακά διαθέσιμα και ισοδύναμα

Τα ταμειακά διαθέσιμα και ταμειακά ισοδύναμα περιλαμβάνουν τα μετρητά τις καταθέσεις όψεως και τις βραχυπρόθεσμες επενδύσεις, υψηλής ρευστοποιησιμότητας και χαμηλού ρίσκου.

xi. Δάνεια

Τα δάνεια καταχωρούνται αρχικά στην εύλογη αξία τους μειωμένα με τα τυχόν άμεσα κόστη για την πραγματοποίηση της συναλλαγής. Μεταγενέστερα αποτιμώνται στο αναπόσβεστο κόστος με την χρήση του πραγματικού επιτοκίου.

Η Διοίκηση του Ομίλου θεωρεί ότι τα επιτόκια που καταβάλλονται σε σχέση με τα συναφθέντα δάνεια ισοδυναμούν με τα τρέχοντα εύλογα επιτόκια της αγοράς και, συνεπώς, δεν συντρέχουν οι προϋποθέσεις οποιασδήποτε προσαρμογής της αξίας στην οποία απεικονίζονται οι υποχρεώσεις αυτές.

Οποιαδήποτε διαφορά μεταξύ της παροχής (πλην των εξόδων απόκτησης) και της αξίας εξόφλησης αναγνωρίζεται στην κατάσταση αποτελεσμάτων κατά τη διάρκεια της περιόδου των δανείων.

xii. Μισθώσεις

Οι χρηματοδοτικές μισθώσεις, οι οποίες μεταβιβάζουν στον Όμιλο ουσιαστικά όλους τους κινδύνους και τα οφέλη που ακολουθούν την κυριότητα του μισθωμένου στοιχείου, καταχωρούνται ως περιουσιακά στοιχεία με ποσό ίσο κατά την έναρξη της μίσθωσης με την πραγματική αξία της μισθωμένης ιδιοκτησίας ή, αν είναι χαμηλότερη, την παρούσα αξία των ελάχιστων μισθωμάτων. Τα μισθώματα επιμερίζονται στα χρηματοοικονομικά έξοδα και σε μείωση της ανεξόφλητης υποχρέωσης, έτσι που να προκύπτει ένα σταθερό περιοδικό επιτόκιο πάνω στο εναπομένον υπόλοιπο της υποχρέωσης. Τα χρηματοοικονομικά έξοδα χρεώνονται κατευθείαν στα αποτελέσματα.

Τα μισθωμένα περιουσιακά στοιχεία αποσβένονται στο συντομότερο χρόνο μεταξύ της ωφέλιμης ζωής του περιουσιακού στοιχείου και της διάρκειας της μίσθωσης, με εξαίρεση, στην περίπτωση της Εταιρείας, όπου τα μισθωμένα στοιχεία αφορούν μηχανολογικό εξοπλισμό ο οποίος έχει ειδικά παραχθεί ειδικά για τους σκοπούς παραγωγής αυτής, ο χρόνος απόσβεσης ορίζεται σύμφωνα με την ωφέλιμη οικονομική ζωή τους. Επιπρόσθετα, λόγω της αμετάκλητης απόφασης της Διοίκησης του Ομίλου να εξαγοράσει και να συνεχίσει την χρήση του συγκεκριμένου μισθωμένου εξοπλισμού μέχρι εξάντλησης της οικονομικής ζωής του, αυτός έχει αποτιμηθεί στις οικονομικές καταστάσεις στην εύλογη αξία του κατόπιν σχετικής επανεκτίμησης από ανεξάρτητους εκτιμητές, όμοια με τον υπόλοιπο πάγιο εξοπλισμό.

Μισθώσεις όπου ο εκμισθωτής διατηρεί ουσιαστικά όλα τα οφέλη και τους κινδύνους που απορρέουν από την κυριότητα του περιουσιακού στοιχείου ταξινομούνται ως λειτουργικές μισθώσεις. Οι πληρωμές μισθωμάτων για λειτουργικές μισθώσεις καταχωρούνται ως έξοδο στα αποτελέσματα σε συστηματική βάση κατά τη διάρκεια της μίσθωσης.

xiii. Φόρος εισοδήματος (τρέχων και αναβαλλόμενος)

Ο τρέχων και αναβαλλόμενος φόρος εισοδήματος υπολογίζονται βάσει των σχετικών κονδυλίων των οικονομικών καταστάσεων, κάθε μιας εκ των εταιρειών που περιλαμβάνονται στην ενοποίηση σύμφωνα με τους φορολογικούς νόμους που ισχύουν στην Ελλάδα και στις άλλες χώρες έδρας των θυγατρικών εξωτερικού. Ο τρέχων φόρος εισοδήματος αφορά, φόρο επί των φορολογητέων κερδών των εταιρειών του Ομίλου όπως αναμορφώθηκαν σύμφωνα με τις απαιτήσεις του φορολογικού νόμου, και υπολογίστηκε με βάση τον ισχύοντα φορολογικό συντελεστή.

Η αναβαλλόμενη φορολογία υπολογίζεται χρησιμοποιώντας τη μέθοδο υποχρεώσεως (liability method) σε όλες τις προσωρινές φορολογικές διαφορές κατά την ημερομηνία του ισολογισμού μεταξύ της φορολογικής βάσης και της λογιστικής αξίας των περιουσιακών στοιχείων και υποχρεώσεων.

Οι αναμενόμενες φορολογικές επιπτώσεις από τις προσωρινές φορολογικές διαφορές προσδιορίζονται και εμφανίζονται είτε ως μελλοντικές (αναβαλλόμενες) φορολογικές υποχρεώσεις, είτε ως αναβαλλόμενες φορολογικές απαιτήσεις.

Καταχωρούνται αναβαλλόμενες φορολογικές απαιτήσεις για όλες τις εκπεστέες προσωρινές διαφορές και τις μεταφερόμενες φορολογικές ζημιές κατά την έκταση που πιθανολογείται ότι θα υπάρχει διαθέσιμο φορολογητέο κέρδος έναντι του οποίου η εκπεστέα προσωρινή διαφορά μπορεί να αξιοποιηθεί.

Η λογιστική αξία των αναβαλλόμενων φορολογικών απαιτήσεων αναθεωρείται σε κάθε ημερομηνία ισολογισμού και μειώνεται στο βαθμό που δεν πιθανολογείται ότι θα υπάρξουν αρκετά φορολογητέα κέρδη έναντι των οποίων να χρησιμοποιηθεί μέρος ή το σύνολο των αναβαλλόμενων φορολογικών απαιτήσεων.

Οι τρέχουσες φορολογικές απαιτήσεις και υποχρεώσεις για την τρέχουσα και τις προηγούμενες χρήσεις αποτιμώνται στο ποσό που αναμένεται να πληρωθεί στις φορολογικές αρχές (ή να ανακτηθεί από αυτές), με τη χρήση φορολογικών συντελεστών (και φορολογικών νόμων) που έχουν θεσπιστεί, ή ουσιαστικά θεσπιστεί, μέχρι την ημερομηνία του Ισολογισμού.

xiv. Παροχές σε εργαζομένους

Σύμφωνα με τις διατάξεις του Ν2112/20 ο Όμιλος καταβάλλει αποζημιώσεις στους αποχωρούντες ή απολυόμενους υπαλλήλους της, το δε ύψος των σχετικών αποζημιώσεων εξαρτάται από τα έτη προϋπηρεσίας, το ύψος των αποδοχών και τον τρόπο απομάκρυνσης (απόλυση ή συνταξιοδότηση). Στην περίπτωση αποχώρησης λόγω συνταξιοδότησης το ύψος της αποζημίωσης που θα πρέπει να καταβληθεί είναι ίσο με το 40% του σχετικού ποσού που θα καταβάλλονταν σε περίπτωση απόλυσης.

Τα προγράμματα για παροχές στους εργαζομένους όσον αφορά στην αποζημίωση κατά την έξοδο από την υπηρεσία εμπίπτουν στα προγράμματα καθορισμένων παροχών, σύμφωνα με το ΔΛΠ 19 - «Παροχές Εργαζομένων». Η υποχρέωση που καταχωρείται στον ισολογισμό για τα προγράμματα καθορισμένων παροχών είναι η παρούσα αξία της δέσμευσης για την καθορισμένη παροχή τις μεταβολές που προκύπτουν από τα ακαταχώρητα αναλογιστικά κέρδη και ζημιές και το κόστος της προϋ-

πηρεσίας. Η δέσμευση της καθορισμένης παροχής υπολογίζεται ετησίως από ανεξάρτητο αναλογιστή με την χρήση της μεθόδου της προβεβλημένης πιστωτικής μονάδος (projected unit credit method). Για την προεξόφληση χρησιμοποιείται το επιτόκιο των μακροπροθέσμων ομολόγων του Ελληνικού Δημοσίου.

xv. Προβλέψεις για κινδύνους και έξοδα

Προβλέψεις καταχωρούνται όταν ο Όμιλος έχει παρούσα, νομική ή τεκμαιρόμενη υποχρέωση ως αποτέλεσμα παρελθόντων γεγονότων, είναι πιθανόν ότι θα απαιτηθεί εκροή πόρων ώστε να τακτοποιηθεί η υποχρέωση, και μπορεί να γίνει μια αξιόπιστη εκτίμηση του ποσού. Ο Όμιλος αναγνωρίζει πρόβλεψη για επιζήμιες συμβάσεις όταν τα αναμενόμενα οφέλη που θα παραχθούν από τη σύμβαση είναι μικρότερα από το αναπόφευκτο κόστος των υποχρεώσεων στο πλαίσιο της σύμβασης.

Οι προβλέψεις αναδιάρθρωσης περιλαμβάνουν τις ρήτρες λήξης μισθώσεων και τις παροχές εξόδων υπαλλήλων, και αναγνωρίζονται στην περίοδο κατά την οποία ο Όμιλος δεσμεύεται νόμιμα ή τεκμαιρόμενα στην υλοποίηση του σχετικού προγράμματος αναδιάρθρωσης.

Οι προβλέψεις επανεξετάζονται στο τέλος κάθε χρήσης και προσαρμόζονται έτσι ώστε να απεικονίζουν τις καλύτερες δυνατές εκτιμήσεις και στην περίπτωση που κρίνεται αναγκαίο, προεξοφλούνται με βάση ένα προ-φόρου προεξοφλητικό επιτόκιο. Οι ενδεχόμενες υποχρεώσεις δεν καταχωρούνται στις οικονομικές καταστάσεις αλλά γνωστοποιούνται, εκτός και αν η πιθανότητα για εκροή πόρων που ενσωματώνουν οικονομικά οφέλη είναι ελάχιστη. Οι ενδεχόμενες απαιτήσεις δεν καταχωρούνται στις οικονομικές καταστάσεις, αλλά γνωστοποιούνται εφόσον η εισροή οικονομικών ωφελειών είναι πιθανή.

xvi. Κρατικές Επιχορηγήσεις

Οι κρατικές επιχορηγήσεις οι οποίες σχετίζονται με την επιδότηση ενσώματων παγίων στοιχείων, αναγνωρίζονται όταν υπάρχει εύλογη βεβαιότητα ότι η επιχορήγηση θα εισπραχθεί και όλοι οι σχετικοί όροι θα τηρηθούν. Όταν οι κρατικές επιχορηγήσεις σχετίζονται με ένα περιουσιακό στοιχείο, η εύλογη αξία πιστώνεται σε λογαριασμό αναβαλλόμενου εσόδου και μεταφέρεται στην κατάσταση αποτελεσμάτων με ισόποσες ετήσιες δόσεις με βάση την αναμενόμενη ωφέλιμη διάρκεια ζωής του περιουσιακού στοιχείου που επιχορηγήθηκε.

Όταν η επιχορήγηση σχετίζεται με δαπάνη, αναγνωρίζεται σαν έσοδο στην διάρκεια της περιόδου που απαιτείται για την αντιστοίχιση της επιχορήγησης σε συστηματική βάση στις δαπάνες τις οποίες προορίζεται να αποζημιώσει.

xvii. Αναγνώριση εσόδων

Τα έσοδα περιλαμβάνουν την εύλογη αξία των πωλήσεων αγαθών και παροχής υπηρεσιών, καθαρά από τους ανακτώμενους φόρους εκπτώσεις και επιστροφές. Τα διαιτηρικά έσοδα μέσα στον Όμιλο διαγράφονται πλήρως. Η αναγνώριση των εσόδων γίνεται ως εξής:

(α) Πωλήσεις αγαθών

Οι πωλήσεις αγαθών αναγνωρίζονται όταν ο Όμιλος παραδίδει τα αγαθά στους πελάτες, τα αγαθά γίνονται αποδεκτά από αυτούς και η είσπραξη της απαίτησης είναι εύλογα εξασφαλισμένη.

(β) Παροχή υπηρεσιών

Τα έσοδα από παροχή υπηρεσιών λογίζονται με βάση το στάδιο ολοκλήρωσης της υπηρεσίας σε σχέση με το εκτιμώμενο συνολικό κόστος της.

(γ) Έσοδα από τόκους

Τα έσοδα από τόκους αναγνωρίζονται βάσει χρονικής αναλογίας και με την χρήση του πραγματικού επιτοκίου.

(δ) Μερίσματα

Τα μερίσματα, λογίζονται ως έσοδα, όταν θεμελιώνεται το δικαίωμα είσπραξής τους.

xviii. Κόστος Δανεισμού

Το κόστος δανεισμού αναγνωρίζονται ως έξοδο την περίοδο στην οποία πραγματοποιείται.

xix. Διανομή μερισμάτων

Η διανομή των μερισμάτων στους μετόχους της μητρικής καταχωρείται ως υποχρέωση στις οικονομικές καταστάσεις όταν η διανομή εγκρίνεται από την Γενική Συνέλευση των μετόχων.

xx. Δικαιώματα προαιρέσεως επί μετοχών στο προσωπικό

Η Εταιρεία χορηγεί στα μέλη του Δ.Σ., τα ανώτερα στελέχη και το προσωπικό του Ομίλου δικαιώματα προαιρέσεως επί μετοχών της, με σκοπό τη δημιουργία κινήτρων για την αύξηση της παραγωγικότητας και την ανταμοιβή των υπηρεσιών τους.

Η εύλογη αξία τους, που προσδιορίζεται κατά την ημερομηνία διάθεσης, αναγνωρίζεται ως αμοιβή (έξοδο) προσωπικού με αντίστοιχη αύξηση αποθεματικού της καθαρής θέσης, κατά την περίοδο μεταξύ διάθεσης και εξάσκησης των εν λόγω δικαιωμάτων. Το ποσό που καταβάλλεται από τους κατόχους των δικαιωμάτων κατά την εξάσκηση τους αυξάνει το μετοχικό κεφάλαιο και το Αποθεματικό από έκδοση μετοχών υπέρ το άρτιο.

xxi. Όπου κρίνεται απαραίτητο, τα συγκριτικά στοιχεία της προηγούμενης περιόδου αναπροσαρμόζονται για να καλύψουν αλλαγές στη παρουσίαση της τρέχουσας περιόδου.

xxii. Πληροφόρηση κατά τομέα δραστηριότητας

Ως επιχειρηματικός τομέας ορίζεται μία ομάδα περιουσιακών στοιχείων και λειτουργιών προκειμένου να παρέχονται προϊόντα και υπηρεσίες τα οποία υπόκεινται σε διαφορετικούς κινδύνους και αποδόσεις από εκείνα άλλων επιχειρηματικών τομέων. Ως γεωγραφικός τομέας, ορίζεται μία γεωγραφική περιοχή, στην οποία παρέχονται προϊόντα και υπηρεσίες και η οποία υπόκειται σε διαφορετικούς κινδύνους και αποδόσεις από άλλες περιοχές.

1. ΠΛΗΡΟΦΟΡΗΣΗ ΚΑΤΑ ΤΟΜΕΑ

Πρωτεύων και δευτερεύων τομέας πληροφόρησης

Κατά την 31 Δεκεμβρίου 2006 οι δραστηριότητες του Ομίλου συνιστούν δύο επιχειρηματικούς τομείς, αυτόν των χρηματοοικονομικών λύσεων και των επιχειρηματικών λύσεων. Συνεπώς το κύριο ενδιαφέρον χρηματοοικονομικής πληροφόρησης επικεντρώνεται στη επιχειρηματική κατανομή της δραστηριότητας του Ομίλου όπου τα διαφορετικά επιχειρηματικά περιβάλλοντα συνοδεύονται από διαφορετικά ρίσκα και οφέλη.

Τα αποτελέσματα των τομέων αυτών που έληξαν την 31 Δεκεμβρίου 2005 και 31 Δεκεμβρίου 2006 έχουν ως εξής:

31.12.2005	Τομέας Χρηματοοικονομικών λύσεων	Τομέας επιχειρηματικών λύσεων	Συνολικά ποσά
Πωλήσεις	6.471.504,67	4.325.242,11	10.796.746,78
Μείον: Διεταιρικές	335.971,92	13.042,72	349.014,64
Πωλήσεις σε τρίτους	6.135.532,75	4.312.199,39	10.447.732,14
Μικτό κέρδος	3.350.415,17	1.694.184,14	5.044.599,31
Άλλα έσοδα περιόδου			131.628,38
Λειτουργικές δαπάνες (διάθεσης, διοίκησης και έρευνας)			3.504.433,28
Άλλα λειτουργικά έξοδα			65.964,05
Λειτουργικό αποτέλεσμα			1.605.830,36
Χρηματοοικονομικό κόστος			154.526,59
Αποτελέσματα προ φόρων			1.451.303,77
Φόροι εισοδήματος			627.009,79
Αποτελέσματα μετά φόρων			824.293,98
Δικαιώματα μειοψηφίας			-46.413,30
Καθαρό αποτέλεσμα Ομίλου			870.707,28

31.12.2006	Τομέας Χρηματοοικονομικών λύσεων	Τομέας επιχειρηματικών λύσεων	Συνολικά ποσά
Πωλήσεις	10.135.520,07	5.604.549,64	15.740.069,71
Μείον: Διεταιρικές	389.404,36	10.217,46	399.621,82
Πωλήσεις σε τρίτους	9.746.115,71	5.594.332,18	15.340.447,89
Μικτό κέρδος	5.801.707,81	1.573.636,08	7.375.343,89
Άλλα έσοδα περιόδου			75.714,47
Λειτουργικές δαπάνες (διάθεσης, διοίκησης και έρευνας)			5.240.840,80
Άλλα λειτουργικά έξοδα			9.191,82
Λειτουργικό αποτέλεσμα τομέων			2.201.025,74
Χρηματοοικονομικό κόστος			162.245,23
Αποτελέσματα προ φόρων			2.038.780,51
Φόροι εισοδήματος			621.274,47
Αποτελέσματα μετά φόρων			1.417.506,04
Δικαιώματα μειοψηφίας			-13.908,74
Καθαρό αποτέλεσμα Ομίλου			1.431.414,78

31.12. 2005	Τομέας Χρηματοοικονομικών λύσεων	Τομέας επιχειρηματικών λύσεων	Μη κατανεμόμενα	Συνολικά ποσά
Άϋλα περιουσιακά στοιχεία	2.685.655,05	930.120,00	40.440,00	3.656.215,05
Ενσώματα πάγια			5.983.753,26	5.983.753,26
Λοιπά στοιχεία ενεργητικού	5.009.784,33	2.366.193,11	3.109.499,18	10.485.476,62
Σύνολο υποχρεώσεων	(1.366.108,29)	(1.068.285,05)	(6.523.438,22)	(8.957.831,56)
Καθαρό σύνολο ενεργητικού	6.329.331,09	2.228.028,06	2.610.254,22	11.167.613,37

31.12. 2006	Τομέας Χρηματοοικονομικών λύσεων	Τομέας επιχειρηματικών λύσεων	Μη κατανεμόμενα	Συνολικά ποσά
Άϋλα περιουσιακά στοιχεία	2.454.844,06	865.589,50	31.384,65	3.351.818,21
Ενσώματα πάγια			5.845.129,88	5.845.129,88
Λοιπά στοιχεία ενεργητικού	4.952.032,28	3.343.973,82	4.220.346,50	12.516.352,60
Σύνολο υποχρεώσεων	(1.445.612,67)	(1.138.741,63)	(6.465.506,72)	(9.049.861,02)
Καθαρό σύνολο ενεργητικού	5.961.263,67	3.070.821,69	3.631.354,31	12.663.439,67

2. ΕΝΣΩΜΑΤΑ ΠΑΓΙΑ ΠΕΡΙΟΥΣΙΑΚΑ ΣΤΟΙΧΕΙΑ

Κίνηση Ετους 2006 - Όμιλος						
	Γήπεδα	Κτίρια	Μηχ/κός εξοπλισμός	Μεταφορικά μέσα	Έπιπλα και λοιπός εξοπλισμός	Σύνολα
Κόστος ή εκτίμηση						
01.01.2006	2.135.000,00	3.678.043,14	1.062,36	43.120,08	1.759.433,25	7.616.658,83
Συναλλαγματικές διαφορές					-260,97	-260,97
Προσθήκες χρήσεως		5.000,00		13.898,30	125.227,35	144.125,65
Μειώσεις χρήσεως				-19.767,71	-143.523,89	-163.291,60
31.12.2006	2.135.000,00	3.683.043,14	1.062,36	37.250,67	1.740.875,74	7.597.231,91
Αποσβέσεις						
01.01.2006		229.386,29	1.062,35	39.727,58	1.362.729,35	1.632.905,57
Συναλλαγματικές διαφορές					-211,45	-211,45
Μειώσεις χρήσεως				-4.328,67	-142.882,49	-147.211,16
Αποσβέσεις χρήσεως		108.681,10		1.144,64	156.793,33	266.619,07
31.12.2006		338.067,39	1.062,35	36.543,55	1.376.428,74	1.752.102,03
Αναπόσβεστη αξία						
31.12.2006	2.135.000,00	3.344.975,75	0,01	707,12	364.447,00	5.845.129,88

Κίνηση Έτους 2006 - Εταιρεία

	Γήπεδα	Κτίρια	Μεταφορικά μέσα	Έπιπλα και λοιπός εξοπλισμός	Σύνολα
Κόστος ή εκτίμηση					
01.01.2006	2.135.000,00	3.674.230,14	36.076,79	1.461.761,90	7.307.068,83
Προσθήκες χρήσεως		5.000,00	13.898,30	100.782,37	119.680,67
Μειώσεις χρήσεως			-13.898,30	-143.260,67	-157.158,97
31.12.2006	2.135.000,0	3.679.230,14	36.076,79	1.419.283,60	7.269.590,53
Αποσβέσεις					
01.01.2006		226.740,22	35.244,83	1.128.656,22	1.390.641,27
Μειώσεις χρήσεως				-142.880,09	-142.880,09
Αποσβέσεις χρήσεως		108.585,45	308,26	115.775,69	224.669,40
31.12.2006		335.325,67	35.553,09	1.101.551,82	1.472.430,58
Αναπόσβεστη αξία					
31.12.2006	2.135.000,00	3.343.904,47	523,70	317.731,78	5.797.159,95

Τα οικόπεδα και τα κτίρια αναπροσαρμόστηκαν την 01.01.2004 από ανεξάρτητους εκτιμητές, στην εύλογη αξία τους και οι διαφορές καταχωρήθηκαν στα αποτελέσματα εις νέον. Ως αρχή για τη μεταγενέστερη αποτίμηση αυτών των στοιχείων έχει επιλεγεί το ιστορικό κόστος.

Επί των ακινήτων της εταιρείας υφίσταται προσημείωση ύψους €3.815.113,72 για εξασφάλιση τραπεζικού δανείου, το ύψος του οποίου ανέρχεται την 31.12.2006 σε €1.760.821,71.

3. ΑΪΛΑ ΠΕΡΙΟΥΣΙΑΚΑ ΣΤΟΙΧΕΙΑ

Τα άυλα περιουσιακά στοιχεία περιλαμβάνουν κόστος ανάπτυξης προγραμμάτων, αγορασθέν λογισμικό, και υπεραξία από αγορά συμμετοχών. Η κίνηση των σχετικών λογαριασμών έχει ως εξής:

ΟΜΙΛΟΣ - ΑΪΛΑ ΠΕΡΙΟΥΣΙΑΚΑ ΣΤΟΙΧΕΙΑ					
	Αναπόσβεστο υπόλοιπο 01.01.2006	Προσθήκες 1.1- 31.12.2006	Αποσβέσεις 31.12.2006	Συναλλαγματικές Διαφορές	Αναπόσβεστο υπόλοιπο 31.12.2006
Έξοδα Ανάπτυξης	2.685.385,05	592.020,06	866.946,64	-2.723,45	2.407.735,02
Λογισμικά	86.020,50	1.894,82	28.641,63	0,00	59.273,69
Σύνολα	2.771.405,55	593.914,88	895.588,27	-2.723,45	2.467.008,71

ΕΤΑΙΡΕΙΑ - ΑΪΛΑ ΠΕΡΙΟΥΣΙΑΚΑ ΣΤΟΙΧΕΙΑ				
	Αναπόσβεστο υπόλοιπο 01.01.2006	Προσθήκες 1.1- 31.12.2006	Αποσβέσεις 31.12.2006	Αναπόσβεστο υπόλοιπο 31.12.2006
Έξοδα Ανάπτυξης	2.294.342,33	570.000,00	762.660,58	2.101.681,75
Λογισμικά	85.320,19	1.894,82	28.062,24	59.152,77
Σύνολα	2.379.662,52	571.894,82	790.722,82	2.160.834,52

4. ΥΠΕΡΑΞΙΑ

Εταιρεία	Υπόλοιπο 31.12.2005	Αυξήσεις	Μειώσεις	Απομείωση	Υπόλοιπο 31.12.2006
GLOBAL SOFT A.E.	884.809,50	-	-	-	884.809,50

Κατά την 31.12.2006 διενεργήθηκε έλεγχος απομείωσης του υπολοίπου της υπεραξίας και το ανακτήσιμο ποσό ήταν υψηλότερο του λογιστικού υπολοίπου της υπεραξίας. Οι βασικές παραδοχές που υιοθετήθηκαν για τον υπολογισμό της αξίας χρήσης του παραπάνω ελέγχου απομείωσης κατά την 31.12.2006 είναι αυτές που αναφέρονται στην επόμενη σημείωση

Η υπεραξία, ποσού €884.809,50 προέκυψε από την εξαγορά της GLOBAL SOFT AE, η οποία δραστηριοποιείται στον κλάδο εμπορίας και ανάπτυξης λογισμικού. Ο όμιλος κατέχει το 93% του μετοχικού κεφαλαίου. Η εξαγορά του 70% πραγματοποιήθηκε την 29.09.2004 και το υπόλοιπο 23% προήλθε μέσω αύξησης του μετοχικού κεφαλαίου της θυγατρικής τον Απρίλιο του 2005, κατά ποσό €202.170,00. Η υπεραξία έχει καταχωρηθεί σύμφωνα με τη μέθοδο της εξαγοράς και αντιπροσωπεύει την διαφορά μεταξύ του καταβληθέντος τιμήματος και της εύλογης αξίας των περιουσιακών στοιχείων που αγοράστηκαν όπως αυτά εκτιμήθηκαν κατά τις αντίστοιχες ημερομηνίες των συναλλαγών. Στην παραπάνω αύξηση δεν συμμετείχαν οι μέτοχοι της μειοψηφίας.

5. ΕΠΕΝΔΥΣΕΙΣ ΣΕ ΣΥΝΔΕΔΕΜΕΝΕΣ ΕΠΙΧΕΙΡΗΣΕΙΣ

Η μεταβολή της αξίας των συνδεδεμένων επιχειρήσεων κατά τη χρήση 2006 έχει ως ακολούθως:

ΕΤΑΙΡΕΙΑ	Υπόλοιπο κατά την 31.12.2005	Αυξήσεις (Μειώσεις) εντός της χρήσεως	Απομείωση	Υπόλοιπο κατά την 31.12.2006
COMPUTER INTERNATIONAL FRANCHISE Ε.Π.Ε.	138.415,79	-	85.000,00	53.415,79
GLOBAL SOFT A.E.	1.100.320,00	-	-	1.100.320,00
PROFILE SYSTEMS & SOFTWARE (CYPRUS) LTD	608.764,20	-	-	608.764,20
PROFILE SYSTEMS & SOFTWARE SRL	-	100,00	-	100,00
Σύνολο	1.847.499,99	100,00	85.000,00	1.762.599,99

Κατά την 31.12.2006, διενεργήθηκε έλεγχος απομείωσης της αξίας κτήσεως που είχε καταβάλει ο Όμιλος για την απόκτηση του ποσοστού συμμετοχής του σε κάθε υφιστάμενη θυγατρική του εταιρεία κατά την εν λόγω ημερομηνία, σύμφωνα με τις διατάξεις του Δ.Λ.Π. 36.

Από τον παραπάνω έλεγχο αποφασίστηκε η απομείωση της αξίας της θυγατρικής εταιρείας COMPUTER INTERNATIONAL FRANCHISE Ε.Π.Ε. Για τις υπόλοιπες συμμετοχές του Ομίλου το ανακτήσιμο ποσό αυτών (η αξία χρήσης των υφιστάμενων θυγατρικών) ήταν υψηλότερο του λογιστικού υπολοίπου της αξίας κτήσεως αυτών.

Το ανακτήσιμο ποσό της κάθε θυγατρικής εταιρείας προσδιορίστηκε βάσει υπολογισμού της αξίας χρήσης αυτών. Η αξία χρήσης υπολογίστηκε βάσει προβλεπόμενων ταμειακών ροών οι οποίες κάλυπταν πενταετή περίοδο. Το προ φόρων επιτόκιο με το οποίο οι προβλεπόμενες ταμειακές ροές προεξοφλήθηκαν στο παρόν ανήλθε από 10,9-13,15 % και οι προβλεπόμενες ταμειακές ροές πέραν της πενταετούς περιόδου προσδιορίστηκαν με ρυθμό ανάπτυξης 2,0 %, δηλαδή με τον εκτιμώμενο μέσο ρυθμό ανάπτυξης του κλάδου πληροφορικής στην Ελλάδα και στην Κύπρο (σχετικά με τη θυγατρική εταιρεία του εξωτερικού).

Βασικές παραδοχές υιοθετούμενες για τον υπολογισμό της αξίας χρήσης των παραπάνω ελέγχων απομείωσης κατά την 31.12.2006:

Προβλεπόμενα περιθώρια κέρδους: η βάση με την οποία προσδιορίστηκαν τα μικτά περιθώρια κέρδους είναι τα μικτά περιθώρια κέρδους που πραγματοποιήθηκαν κατά την αμέσως προηγούμενη πενταετία. Μεγαλύτερη βαρύτητα δόθηκε στα μικτά περιθώρια κέρδους των δύο τελευταίων ετών, καθώς εκτιμάται ότι είναι περισσότερο αντιπροσωπευτικά των τρεχουσών συνθηκών.

Κεφαλαιουχικές δαπάνες: Όλες οι αναγκαίες εκτιμώμενες προσθήκες πάγιων περιουσιακών στοιχείων και κεφαλαίου κίνησης λήφθηκαν υπόψη, βάσει των αναγκών που παρατηρήθηκαν κατά τα πέντε τελευταία χρόνια, ώστε η κάθε θυγατρική εταιρεία να διατηρήσει την παραγωγική της δυνατότητα και το μερίδιο αγοράς.

Επιτόκια ομολόγων: λήφθηκε υπόψη η απόδοση του δεκαετούς ομολόγου εκδόσεως Ελληνικού Δημοσίου στην αρχή της προβλεπόμενης πενταετίας (για τις θυγατρικές εταιρείες που δραστηριοποιούνται στην Ελλάδα) και η απόδοση του δεκαετούς ομολόγου εκδόσεως Κεντρικής Τράπεζας Κύπρου στην αρχή της προβλεπόμενης πενταετίας (για τη θυγατρική εταιρεία που δραστηριοποιείται στην Κύπρο).

6. ΑΠΟΘΕΜΑΤΑ

Τα αποθέματα του Ομίλου και της Εταιρείας αναλύονται ως εξής:

	Όμιλος		Εταιρεία	
	31.12.2006	31.12.2005	31.12.2006	31.12.2005
Εμπορεύματα	239.253,63	223.615,00	122.685,99	79.739,00
Παραγωγή σε εξέλιξη	647.000,00	580.000,00	647.000,00	580.000,00
	886.253,63	803.615,00	769.685,99	659.739,00

Η παραγωγή σε εξέλιξη αφορά στο μέχρι 31.12.2006 κόστος από συμβάσεις έργων πληροφορικής.

7. ΑΠΑΙΤΗΣΕΙΣ ΚΑΙ ΒΡΑΧΥΠΡΟΘΕΣΜΕΣ ΕΠΕΝΔΥΣΕΙΣ

	Όμιλος		Εταιρεία	
	31.12.2006	31.12.2005	31.12.2006	31.12.2005
Πελάτες	7.329.213,00	6.620.269,00	6.993.562,05	6.405.009,00
Γραμμάτια εισπρακτέα	8.733,80	7.504,00	3.695,73	3.696,00
Μεταχρονολογημένες επιταγές	722.517,06	363.383,00	638.593,44	292.118,00
Μείον: προβλέψεις απομείωσης	(644.240,43)	(589.240,00)	(479.240,43)	(444.240,00)
	7.416.223,43	6.401.916,00	7.156.610,79	6.256.583,00
Βραχυπρόθεσμες επενδύσεις	15.687,22	95.374,00	9.663,30	91.158,00
Προκαταβολές	77.102,79	49.366,00	68.847,03	35.448,00
Λοιποί χρεώστες	392.452,57	297.034,00	435.207,43	262.999,00
Έξοδα επομένων χρήσεων	210.725,53	216.703,00	210.599,88	207.937,00
Έσοδα εισπρακτέα	81.000,00		81.000,00	
	8.193.191,55	7.060.393,00	7.961.928,43	6.854.125,00

Όλες οι απαιτήσεις είναι βραχυπρόθεσμες και δεν απαιτείται προεξόφληση κατά την ημερομηνία του Ισολογισμού.

Δεν υπάρχει συγκέντρωση του πιστωτικού κινδύνου σε σχέση με τις απαιτήσεις από πελάτες, καθώς ο Όμιλος έχει μεγάλο αριθμό πελατών και ο πιστωτικός κίνδυνος διασπείρεται.

8. ΤΑΜΕΙΑΚΑ ΔΙΑΘΕΣΙΜΑ

Τα διαθέσιμα αντιπροσωπεύουν μετρητά στα ταμεία του Ομίλου και της Εταιρείας και τραπεζικές καταθέσεις διαθέσιμες σε πρώτη ζήτηση.

	Όμιλος		Εταιρεία	
	31.12.2006	31.12.2005	31.12.2006	31.12.2005
Διαθέσιμα σε Ταμείο	6.051,03	15.774,00	3.155,83	14.479,00
Διαθέσιμα σε Τράπεζες	2.738.985,72	1.543.327,00	2.339.003,62	1.372.516,00
Σύνολο	2.745.036,75	1.559.101,00	2.342.159,45	1.386.995,00

9. ΠΡΟΜΗΘΕΥΤΕΣ ΚΑΙ ΛΟΙΠΕΣ ΥΠΟΧΡΕΩΣΕΙΣ

	Όμιλος		Εταιρεία	
	31.12.2006	31.12.2005	31.12.2006	31.12.2005
Προμηθευτές	2.646.727,46	2.324.710,00	2.329.404,03	2.127.909,00
Επιταγές πληρωτέες	617.324,60	459.686,00	466.228,39	398.980,00
Κοινωνικές ασφαλίσεις	188.822,94	184.103,00	159.007,74	141.510,00
Δεδουλευμένα έξοδα και τόκοι πληρωτέοι	105.509,07	38.645,00	105.509,07	38.645,00
Έσοδα επόμενης χρήσης	965.473,89	1.084.791,00	745.657,43	877.451,00
Λοιπές υποχρεώσεις	1.527.040,97	1.327.424,50	1.327.730,17	1.103.274,47
	6.050.898,93	5.419.359,50	5.133.536,83	4.687.769,47

10. ΔΑΝΕΙΑ

	Όμιλος		Εταιρεία	
	31.12.2006	31.12.2005	31.12.2006	31.12.2005
Μακροπρόθεσμα δάνεια				
Λοιπά τραπεζικά δάνεια	1.467.351,42	1.760.821,71	1.467.351,42	1.760.821,71
	1.467.351,42	1.760.821,71	1.467.351,42	1.760.821,71
Βραχυπρόθεσμα δάνεια				
Τραπεζικά δάνεια	747.747,47	986.848,26	650.000,00	889.387,37
Μακροχρόνια δάνεια πληρωτέα στους επόμενους 12 μήνες	293.470,29	293.470,29	293.470,29	293.470,29
	1.041.217,76	1.280.318,55	943.470,29	1.182.857,66
Σύνολο δανείων	2.508.569,18	3.041.140,26	2.410.821,71	2.943.679,37

Τα παραπάνω δάνεια έχουν χορηγηθεί σε Ευρώ.

Το μακροπρόθεσμο δάνειο, ποσού €1.760.822, έχει ληφθεί από την Εταιρεία για την αγορά του κτιρίου στο οποίο στεγάζεται ο Όμιλος. Η αποπληρωμή του προβλέπεται να πραγματοποιηθεί σε 6 ισόποσες ετήσιες δόσεις των €293.470 η καθεμία. Το επιτόκιο δανεισμού είναι επίσης κυμαινόμενο και ισούται με το Euribor προσαυξημένου κατά 1%.

Οι εταιρείες σχηματίζουν προβλέψεις για τους δεδουλευμένους τόκους εξυπηρέτησης των δανείων τους και επιβαρύνουν με τα σχετικά έξοδα τα αποτελέσματα χρήσεως της εκάστοτε περιόδου.

Τα ποσά των μακροπρόθεσμων δανείων που είναι πληρωτέα σε διάστημα 12 μηνών από την ημερομηνία κατάρτισης των οικονομικών καταστάσεων έχουν μεταφερθεί και παρουσιάζονται στις βραχυπρόθεσμες υποχρεώσεις.

11. ΚΡΑΤΙΚΕΣ ΕΠΙΧΟΡΗΓΗΣΕΙΣ

	Όμιλος	Εταιρεία
Υπόλοιπο 31.12.2006	45.619,94	45.619,94
Μεταφορά στα αποτελέσματα	(13.054,75)	(13.054,75)
	32.565,19	32.565,19

12. ΜΕΤΟΧΙΚΟ ΚΕΦΑΛΑΙΟ ΚΑΙ ΚΕΦΑΛΑΙΟ ΥΠΕΡ ΤΟ ΑΡΤΙΟ

Το Μετοχικό κεφάλαιο της Εταιρείας αποτελείται από 11.910.000 κοινές μετοχές, ονομαστικής αξίας €0,45 η κάθε μια.

	Μετοχές	Μετοχικό Κεφάλαιο	Διαφορά υπέρ το άρτιο
Υπόλοιπο 1/1/2005	7.835.000	3.525.750,00	4.391.940,03
Μεταβολές στη χρήση 2005			
Υπόλοιπο 31/12/2005	7.835.000	3.525.750,00	4.391.940,03
Μεταβολές στη χρήση 2006			
Αύξηση με κεφα/ση διαφοράς υπέρ το άρτιο	3.917.500	1.762.875,00	-1.762.875,00
Έξοδα αύξησης κεφαλαίου			-30.541,35
Εξάσκηση δικαιωμάτων προαίρεσης	157.500	70.875,00	170.100,00
Υπόλοιπο 31/12/2006	11.910.000	5.359.500,00	2.768.623,68

13. ΙΔΙΕΣ ΜΕΤΟΧΕΣ

	Μετοχή	Αξία
Αγορά Ιδίων μετοχών για την χρήση 2005	10.000	19.847,50
Υπόλοιπο 31.12.2005	58.390	118.199,44
Αγορά Ιδίων μετοχών για τη χρήση 2006		
Πώληση Ιδίων μετοχών στη χρήση 2006	58.390	118.199,44
Υπόλοιπο 31.12.2006	0,00	0,00

14. ΑΠΟΘΕΜΑΤΙΚΑ

Όμιλος	1.1.2006	Μεταβολές	31.12.2006
Τακτικό Αποθεματικό	339.143,60	56.625,46	395.769,06
Ειδικό Αποθεματικό για καλ. Ιδ. Συμμ.	98.000,00		98.000,00
Αφορ/τα αποθ/κα ειδ. διατ. νόμων	1.795.512,86		1.795.512,86
Ειδ. Αποθ. για ίδιες μετοχές	294.512,63		294.512,63
Αποθεματικό από απαλλασ. έσοδα	413.911,61		413.911,61
Αποθεματικό από έσοδα φορολ. ειδ.	45.793,67		45.793,67
Αποθ. κερδών από εκποίηση ιδίων μετοχών		85.618,16	85.618,16
Αποθεματικό δικαιωμάτων προαίρεσης		68.638,50	68.638,50
	2.986.874,37	210.882,12	3.197.756,49

Εταιρεία	1.1.2006	Μεταβολές	31.12.2006
Τακτικό Αποθεματικό	339.143,60	56.625,46	395.769,06
Ειδικό Αποθεματικό για καλ. Ιδ. Συμμ.	98.000,00		98.000,00
Αφορ/τα αποθ/κα ειδ. διατ. νόμων	1.795.512,86		1.795.512,86
Ειδ. Αποθ. για ίδιες μετοχές	294.512,63		294.512,63
Αποθεματικό από απαλλασ. έσοδα	413.911,61		413.911,61
Αποθεματικό από έσοδα φορολ. ειδ.	45.793,67		45.793,67
Αποθ. κερδών από εκποίηση ιδίων μετοχών		85.618,16	85.618,16
Αποθεματικό δικαιωμάτων προαίρεσης		68.638,50	68.638,50
	2.986.874,37	210.882,12	3.197.756,49

15. ΦΟΡΟΣ ΕΙΣΟΔΗΜΑΤΟΣ

Παρατίθεται κατωτέρω συμφωνία ονομαστικού και πραγματικού φορολογικού συντελεστή:

	ΟΜΙΛΟΣ		ΕΤΑΙΡΕΙΑ	
	31.12.2006	31.12.2005	31.12.2006	31.12.2005
Κέρδη προ φόρων	2.038.780,51	1.451.303,77	2.012.879,92	1.869.036,13
Φόρος εισοδήματος με τον φορολογικό συντελεστή της εταιρείας 2006: 29%, 2005: 32%	591.246,35	464.417,21	583.735,18	598.091,56
Φόρος επί ζημιών η ανάκτηση του οποίου δεν είναι βεβαία	0,00	19.105,14	0,00	-
Φόρος που αναλογεί σε μη φορολογητέα κέρδη	-21.975,91		-2.313,89	
Αναβ. φόρος από μεταβολή φορολ. συντελ.	22.931,38	102.488,60	9.533,37	92.408,50
Φορολογική επίδραση από το διαφορετικό φορολογικό συντελεστή που ισχύει για τις θυγατρικές εταιρείες	4.655,82	(1.934,00)	0,00	(1.417,65)
Δαπάνες μη εκπεστέες φορολογικά	19.905,17	-	44.555,17	-
Διαφορές φορολογικού ελέγχου και λοιποί φόροι	4.511,67	42.932,84	4.511,67	42.932,84
Φόροι εισοδήματος που εμφανίζονται στην κατάσταση αποτελεσμάτων	621.274,47	627.009,79	640.021,49	732.015,25

Οι μη εκπιπτόμενες δαπάνες περιλαμβάνουν κυρίως προβλέψεις οι οποίες αναμορφώνονται από την Διοίκηση κατά τον υπολογισμό του φόρου εισοδήματος.

Οι δηλώσεις φόρου εισοδήματος κατατίθενται σε ετήσια βάση, αλλά τα κέρδη και οι ζημιές που δηλώνονται για φορολογικούς σκοπούς παραμένουν προσωρινά έως ότου οι φορολογικές αρχές εξετάσουν τις φορολογικές δηλώσεις και τα βιβλία του φορολογούμενου τη στιγμή κατά την οποία θα εκκαθαρισθούν και οι σχετικές φορολογικές υποχρεώσεις. Οι φορολογικές ζημιές, στο βαθμό που αναγνωρίζονται από τις φορολογικές αρχές, μπορούν να χρησιμοποιηθούν για τον συμψηφισμό κερδών των πέντε επόμενων χρήσεων που ακολουθούν τη χρήση που αφορούν.

Οι λογαριασμοί των αναβαλλόμενων φόρων αναλύονται ως εξής:

	Όμιλος		Εταιρεία	
	31.12.2006	31.12.2005	31.12.2006	31.12.2005
Αναβαλλόμενες φορολογικές απαιτήσεις	1.064.779,03	1.427.486,01	876.837,69	1.258.344,27
Αναβαλλόμενες φορολογικές υποχρεώσεις	(383.935,54)	(380.779,73)	(383.935,53)	(380.779,73)
	680.843,49	1.046.706,28	492.902,14	877.564,54

	Όμιλος	Εταιρεία
	31.12.2006	31.12.2006
Υπόλοιπο έναρξης	1.046.706,28	877.564,54
Αναβαλλόμενος Φόρος αποτελεσμάτων	(365.862,79)	(384.662,40)
	680.843,49	492.902,14

Η φύση των προσωρινών διαφορών και η αναλυτική κίνηση του έτους 2006 για τον Όμιλο, έχει ως εξής:

	Υπόλοιπο έναρξης	Χρεώσεις / Πιστώσεις (-) Αποτελεσμάτων	Υπόλοιπο τέλους
Προβλέψεις επισφαλών	172.079,73	14.750,00	186.829,73
Διαγραφές άϋλων στοιχείων	807.175,11	(349.397,86)	457.777,25
Προβλέψεις Αποζημίωσης προσωπικού	54.433,00	3.727,43	58.160,43
Αναπροσαρμογή οικοπέδων - κτιρίων	(380.779,73)	(3.155,80)	(383.935,53)
Απαίτηση από φορολογική ζημιά	112.051,68	13.991,24	126.042,92
Πρόβλεψη υποτίμησης αποθεμάτων	16.058,42	0,00	16.058,42
Έσοδα επόμενων χρήσεων	254.460,70	(34.550,43)	219.910,27
Ζημιά αποτίμησης χρεογράφων	11.227,37	(11.227,37)	0,00
	1.046.706,28	(365.862,79)	680.843,49

Εταιρεία	Υπόλοιπο έναρξης	Χρεώσεις / Πιστώσεις (-) Αποτελεσμάτων	Υπόλοιπο τέλους
Προβλέψεις επισφαλών	128.829,73	10.150,00	138.979,73
Διαγραφές άϋλων στοιχείων	805.568,80	348.727,55	456.841,25
Προβλέψεις Αποζημίωσης προσωπικού	49.801,70	4.824,57	54.626,27
Αναπροσαρμογή οικοπέδων - κτιρίων	(380.779,73)	(3.155,80)	(383.935,53)
Πρόβλεψη υποτίμησης αποθεμάτων	10.150,00	0,00	10.150,00
Έσοδα επόμενων χρήσεων	254.460,70	(38.220,28)	216.240,42
Ζημιά αποτίμησης χρεογράφων	9.533,34	(9.533,34)	0,00
	877.564,54	(384.662,40)	492.902,14

Το γεγονός ότι σε ορισμένες περιπτώσεις έσοδα και εξοδα αναγνωρίζονται λογιστικά σε χρόνο διαφορετικό από το χρόνο που τα έσοδα αυτά φορολογούνται ή τα έξοδα εκπίπτονται, για σκοπούς προσδιορισμού του φορολογητέου εισοδήματος, δημιουργεί την ανάγκη της λογιστικής αναγνώρισης ετεροχρονισμένων φορολογικών απαιτήσεων ή υποχρεώσεων (deferred tax assets ή deferred tax liabilities).

16. ΚΕΡΔΗ ΑΝΑ ΜΕΤΟΧΗ

Ο υπολογισμός των βασικών κερδών ανα μετοχή την 31.12.2006 και 2005 έχει ως εξής:

	Όμιλος		Εταιρεία	
	31.12.2006	31.12.2005	31.12.2006	31.12.2005
Καθαρό κέρδος αποδιδόμενο στους μετόχους της μητρικής	1.431.414,78	870.707,28	1.372.858,43	1.137.020,88
Μέσος σταθμικός αριθμός μετοχών σε κυκλοφορία	11.695.474	11.608.824	11.695.474	11.608.824
Βασικά κέρδη ανά μετοχή	0,12	0,08	0,12	0,10

Ο υπολογισμός των απομειωμένων κερδών ανα μετοχή την 31.12.2006 και 2005 έχει ως εξής:

	Όμιλος		Εταιρεία	
	31.12.2006	31.12.2005	31.12.2006	31.12.2005
Καθαρό κέρδος αποδιδόμενο στους μετόχους της μητρικής	1.431.414,78	870.707,28	1.372.858,43	1.137.020,88
Μέσος σταθμικός αριθμός μετοχών σε κυκλοφορία	11.695.474	11.608.824	11.695.474	11.608.824
Προσαρμογή για δικαιώματα προσαίρεσης	80.994		80.994	
Μέσος σταθμικός αριθμός μετοχών για απομειωμένα κέρδη ανά μετοχή	11.776.468	11.608.824	11.776.468	11.608.824
Μειωμένα κέρδη ανα μετοχή	0,12	0,08	0,12	0,10

Τα απομειωμένα κέρδη ανά μετοχή προκύπτουν από την προσαρμογή του σταθμισμένου μέσου όρου των υφισταμένων κοινών μετοχών κατά τη διάρκεια της περιόδου για δυνητικώς εκδοθησόμενες κοινές μετοχές. Η Εταιρεία διαθέτει μετοχές αυτής της κατηγορίας, οι οποίες προκύπτουν από πρόγραμμα χορηγήσεως δικαιωμάτων προαίρεσεως (stock options) στο προσωπικό του Ομίλου.

17. ΜΕΡΙΣΜΑΤΑ

Η Διοίκηση της εταιρείας προτείνει την διανομή μερίσματος από τα κέρδη του 2006, Ευρώ 0,04 ανα μετοχή, η οποία ωστόσο υπόκειται στην έγκριση των μετόχων στην Ετήσια Γενική Συνέλευση. Σύμφωνα με τις διατάξεις των ΔΠΧΠ τα μερίσματα αυτά περιλαμβάνονται στην ενοποιημένη καθαρή θέση μέχρι τη στιγμή που θα εγκριθεί η διανομή των κερδών της χρήσης 2006 από την συνέλευση των μετόχων.

18. ΥΠΟΧΡΕΩΣΕΙΣ ΠΑΡΟΧΩΝ ΠΡΟΣΩΠΙΚΟΥ ΛΟΓΩ ΕΞΟΔΟΥ ΑΠΟ ΤΗΝ ΥΠΗΡΕΣΙΑ

Η υποχρέωση της Εταιρείας και του Ομίλου προς τα πρόσωπα που εργάζονται στην Ελλάδα, για την μελλοντική καταβολή παροχών ανάλογα με το χρόνο της προϋπηρεσίας του καθενός, προσμετρείται και απεικονίζεται με βάση το αναμενόμενο να καταβληθεί δεδουλευμένο δικαίωμα του κάθε εργαζόμενου, κατά την ημερομηνία του ισολογισμού, προεξοφλούμενο στην παρούσα του αξία, σε σχέση με τον προβλεπόμενο χρόνο καταβολής του. Οι παροχές αυτές προσδιορίστηκαν από ανεξάρτητο αναλογιστή. Οι κύριες αναλογιστικές παραδοχές που χρησιμοποιήθηκαν έχουν ως εξής:

Προεξοφλητικό επιτόκιο	4,3%
Μελλοντικές μισθολογικές αυξήσεις	6,5%

Ποσά σε Ευρώ	Όμιλος		Εταιρεία	
	31.12.2006	31.12.2005	31.12.2006	31.12.2005
Υποχρεώσεις Ισολογισμού για:				
Συνταξιοδοτικές παροχές	200.553,20	187.700,00	188.366,45	171.730,00
Σύνολο	200.553,20	187.700,00	188.366,45	171.730,00

Ποσά σε Ευρώ	Όμιλος		Εταιρεία	
	31.12.2006	31.12.2005	31.12.2006	31.12.2005
Χρεώσεις στα αποτελέσματα				
Συνταξιοδοτικές παροχές	12.853,20	30.000,00	16.636,45	30.000,00
Σύνολο	12.853,20	30.000,00	16.636,45	30.000,00

19. ΑΝΑΛΥΣΗ ΕΞΟΔΩΝ

	Όμιλος 31.12.2006	Εταιρεία 31.12.2006
Αμοιβές και έξοδα προσωπικού	3.044.169,82	2.673.609,09
Αμοιβές και έξοδα τρίτων	3.185.902,86	3.064.377,90
Παροχές τρίτων	422.828,65	293.182,40
Φόροι Τέλη	68.573,44	66.363,40
Διάφορα έξοδα	1.292.453,78	1.060.152,22
Αποσβέσεις παγίων στοιχείων	1.162.207,34	1.015.392,22
Προβλέψεις εκμετάλλευσης	67.853,20	51.636,45
	9.243.989,09	8.224.713,68

Τα έξοδα κατανεμήθηκαν ως ακολούθως:

	Όμιλος 31.12.2006	Εταιρεία 31.12.2006
Έξοδα Διοίκησης	2.051.375,13	1.812.415,86
Έξοδα Έρευνας	1.078.503,08	1.044.664,08
Έξοδα Διάθεσης	2.110.962,59	1.830.778,01
Κόστος Πωληθέντων	4.003.148,29	3.536.855,73
	9.243.989,09	8.224.713,68

20. ΑΡΙΘΜΟΣ ΕΡΓΑΖΟΜΕΝΩΝ ΚΑΙ ΚΟΣΤΟΣ ΜΙΣΘΟΔΟΣΙΑΣ

Αριθμός ατόμων	Όμιλος		Εταιρεία	
	31.12.2006	31.12.2005	31.12.2006	31.12.2005
Μισθωτοί	116	87	99	73

Κόστος	Όμιλος		Εταιρεία	
	31.12.2006	31.12.2005	31.12.2006	31.12.2005
	3.801.733,14	2.857.949,74	3.445.675,08	2.439.562,14

21. ΧΟΡΗΓΗΣΗ ΔΙΚΑΙΩΜΑΤΩΝ ΠΡΟΑΙΡΕΣΗΣ ΕΠΙ ΜΕΤΟΧΩΝ ΣΤΟ ΠΡΟΣΩΠΙΚΟ

Η Γενική Συνέλευση κατά τη διάρκεια της χρήσης ενέκρινε πρόγραμμα διαθέσεως δικαιωμάτων προαίρεσεως αγοράς μετοχών σε μέλη του Δ.Σ., σε διευθυντικά και λοιπά στελέχη του Ομίλου. Η διάρκεια του προγράμματος είναι τριετής με λήξη τον Νοέμβριο του 2008.

Ο αριθμός των μετοχών που θα εκδοθούν στα πλαίσια του προγράμματος, εφόσον τα δικαιώματα κατοχυρωθούν, ανέρχεται έως 157.500 δικαιώματα (μετοχές) για τα δύο πρώτα έτη (2006 & 2007) και έως 210.000 δικαιώματα (μετοχές) για το τρίτο έτος (2008). Η τιμή διάθεσης των μετοχών που θα δοθούν στους συμμετέχοντες που θα εξασκήσουν το δικαίωμά τους ανέρχεται σε €1,53 ανά δικαίωμα.

Τα δικαιώματα ωριμάζουν ως ακολούθως:

- Την 20η Νοεμβρίου 2006 το 30% (157.500 δικαιώματα)
- Την 20η Νοεμβρίου 2007 το 30% (157.500 δικαιώματα)
- Την 20η Νοεμβρίου 2008 το 40% (210.000 δικαιώματα)

Οι μεταβολές στον αριθμό των υφισταμένων δικαιωμάτων προαίρεσεως κατά τη διάρκεια της χρήσης έχουν ως εξής:

	Δικαιώματα προαίρεσης
Υπόλοιπο έναρξης (1/1/2006)	0
Χορηγηθέντα	525.000
Εξασκηθέντα	157.500
Υπόλοιπο λήξης (31/12/2006)	367.500

Η εύλογη αξία ανά δικαίωμα υπολογίστηκε χρησιμοποιώντας το μοντέλο αποτίμησης Black & Scholes. Οι σημαντικές μεταβλητές που υπεισέρχονται στο μοντέλο είναι η τιμή μετοχής, η τιμή εξάσκησης, η μερισματική απόδοση, το επιτόκιο προεξόφλησης και η μεταβλητότητα της τιμής της μετοχής (volatility).

Από την αποτίμηση των παραχωρηθέντων δικαιωμάτων η χρήση 2006 επιβαρύνθηκε με το ποσό των €68.638,50.

22. ΜΕΤΑΓΕΝΕΣΤΕΡΑ ΤΟΥ ΙΣΟΛΟΓΙΣΜΟΥ ΓΕΓΟΝΟΤΑ

Πέρα των ήδη μνημονευθέντων γεγονότων, δεν υπάρχουν μεταγενέστερα του ισολογισμού της 31 Δεκεμβρίου 2006 γεγονότα, που να αφορούν είτε την Εταιρεία είτε τον Όμιλο, στα οποία επιβάλλεται αναφορά από τα Διεθνή Λογιστικά Πρότυπα (ΔΠΧΠ).

23. ΕΝΔΕΧΟΜΕΝΕΣ ΥΠΟΧΡΕΩΣΕΙΣ

Δεν υπάρχουν επίδικες ή υπό διαιτησία διαφορές δικαστικών ή διαιτητικών οργάνων που να έχουν σημαντική επίπτωση στην οικονομική κατάσταση ή λειτουργία του Ομίλου.

Οι ανέλεγκτες φορολογικές χρήσεις των εταιρειών του Ομίλου έχουν ως εξής:

ΕΠΩΝΥΜΙΑ	ΑΝΕΛΕΓΚΤΕΣ ΦΟΡΟΛΟΓΙΚΕΣ ΧΡΗΣΕΙΣ
PROFILE A.E.B.E.Π.	2003-2006
BECOM A.E. (απορροφήθηκε 30/6/04 από τη μητρική)	2003-2004
COMPUTER INTERNATIONAL FRANCHISE E.Π.E.	2003-2006
GLOBAL SOFT A.E.	2003-2006
PROFILE SYSTEMS & SOFTWARE SRL (σύσταση 24.08.2006)	-
PROFILE SYSTEMS & SOFTWARE CYPRUS LTD	2001-2006

24. ΣΥΝΑΛΛΑΓΕΣ ΜΕ ΣΥΝΔΕΔΕΜΕΝΑ ΜΕΡΗ

Η εταιρεία είχε συναλλαγές προς και από τις θυγατρικές της κατά την 31.12.2005 ως ακολούθως:

Ενδοεταιρικές Πωλήσεις και άλλα έσοδα	2006	2005
PROFILE SYSTEMS & SOFTWARE CYPRUS LTD	21.616,00	98.457
COMPUTER INTERNATIONAL FRANCHISE Ε.Π.Ε.	15.770,09	17.904
GLOBAL SOFT Α.Ε.	417.447,65	211.107
PROFILE SYSTEMS & SOFTWARE SRL	4.264,93	-
Σύνολο	459.098,67	327.468

Ενδοεταιρικές αγορές	2006	2005
PROFILE SYSTEMS & SOFTWARE CYPRUS LTD		81.953
GLOBAL SOFT Α.Ε.	13.205	900
COMPUTER INTERNATIONAL FRANCHISE Ε.Π.Ε.	3.480	2.756
PROFILE SYSTEMS & SOFTWARE SRL	-	-
Σύνολο	16.685	85.609

Τα υπόλοιπα των απαιτήσεων και υποχρεώσεων της εταιρείας με τις συνδεδεμένες επιχειρήσεις κατά την λήξη της τρέχουσας περιόδου αναλύονται ως παρακάτω:

Ενδοεταιρικά υπόλοιπα (απαιτήσεων)	2006	2005
PROFILE SYSTEMS & SOFTWARE CYPRUS LTD	2.348,14	207.685
COMPUTER INTERNATIONAL FRANCHISE Ε.Π.Ε.	114.438,28	82.325
GLOBAL SOFT Α.Ε.	264.939,61	96.994
PROFILE SYSTEMS & SOFTWARE SRL	34.264,93	-
Σύνολο	415.990,96	387.004

Ενδοεταιρικά υπόλοιπα (υποχρεώσεων)	2006	2005
COMPUTER INTERNATIONAL FRANCHISE Ε.Π.Ε.	3.094,24	1.514
PROFILE SYSTEMS & SOFTWARE SRL	-	-
PROFILE SYSTEMS & SOFTWARE CYPRUS LTD	-	81.953
GLOBAL SOFT Α.Ε.	8.157,45	-
Σύνολο	11.251,69	83.467

25. ΑΜΟΙΒΕΣ ΔΙΟΙΚΗΤΙΚΟΥ ΣΥΜΒΟΥΛΙΟΥ

Οι Αμοιβές και Συναλλαγές των Διευθυντικών Στελεχών Μελών της Διοίκησης κατά την χρήση 2006 ανήλθαν στο ποσό των Ευρώ:

Όμιλος	652.909,42
Εταιρεία	652.909,42

5

Πληροφορίες

του Άρθρου 10 Ν.3401/2005

Η Εταιρεία, κατ'εφαρμογή της ισχύουσας νομοθεσίας, δημοσίευσε και κατέστησε διαθέσιμες στο επενδυτικό κοινό τις κάτωθι ανακοινώσεις, οι οποίες είναι αναρτημένες στην ακόλουθη διαδικτυακή διεύθυνση της Εταιρείας www.profile.gr ή/ και στην ιστοσελίδα του Χρηματιστηρίου Αθηνών www.ase.gr

ΗΜΕΡ.	ΘΕΜΑ	ΔΙΑΔΙΚΤΥΑΚΟΣ ΤΟΠΟΣ
03/01/2006	ΑΝΑΚΟΙΝΩΣΗ ΠΡΟΣ ΤΟ ΕΠΕΝΔΥΤΙΚΟ ΚΟΙΝΟ	www.ase.gr / www.profile.gr
18/01/2006	ΓΝΩΣΤΟΠΟΙΗΣΗ ΣΥΝΑΛΛΑΓΩΝ	www.ase.gr / www.profile.gr
19/01/2006	ΓΝΩΣΤΟΠΟΙΗΣΗ ΣΥΝΑΛΛΑΓΩΝ	www.ase.gr / www.profile.gr
23/01/2006	ΓΝΩΣΤΟΠΟΙΗΣΗ ΣΥΝΑΛΛΑΓΩΝ	www.ase.gr / www.profile.gr
25/01/2006	ΓΝΩΣΤΟΠΟΙΗΣΗ ΣΥΝΑΛΛΑΓΩΝ	www.ase.gr / www.profile.gr
27/01/2006	ΝΕΑ ΣΥΝΕΡΓΑΣΙΑ ΤΗΣ PROFILE ΜΕ ΤΗΝ ΕΘΝΙΚΗ ΤΡΑΠΕΖΑ	www.profile.gr
31/01/2006	ΑΠΑΝΤΗΣΗ ΣΕ ΕΠΙΣΤΟΛΗ ΤΗΣ ΕΠΙΤΡΟΠΗΣ ΚΕΦΑΛΑΙΑΓΟΡΑΣ	www.profile.gr
03/02/2006	ΓΝΩΣΤΟΠΟΙΗΣΗ ΣΥΝΑΛΛΑΓΩΝ	www.ase.gr / www.profile.gr
07/02/2006	ΓΝΩΣΤΟΠΟΙΗΣΗ ΣΥΝΑΛΛΑΓΩΝ	www.ase.gr / www.profile.gr
08/02/2006	ΓΝΩΣΤΟΠΟΙΗΣΗ ΣΥΝΑΛΛΑΓΩΝ	www.ase.gr / www.profile.gr
08/02/2006	ΓΝΩΣΤΟΠΟΙΗΣΗ ΣΥΝΑΛΛΑΓΩΝ	www.ase.gr / www.profile.gr
10/02/2006	ΓΝΩΣΤΟΠΟΙΗΣΗ ΣΥΝΑΛΛΑΓΩΝ	www.ase.gr / www.profile.gr
13/02/2006	ΓΝΩΣΤΟΠΟΙΗΣΗ ΣΥΝΑΛΛΑΓΩΝ	www.ase.gr / www.profile.gr
15/02/2006	ΓΝΩΣΤΟΠΟΙΗΣΗ ΣΥΝΑΛΛΑΓΩΝ	www.ase.gr / www.profile.gr
20/02/2006	ΓΝΩΣΤΟΠΟΙΗΣΗ ΣΥΝΑΛΛΑΓΩΝ	www.ase.gr / www.profile.gr
09/03/2006	ΓΝΩΣΤΟΠΟΙΗΣΗ ΣΥΝΑΛΛΑΓΩΝ	www.ase.gr / www.profile.gr
09/03/2006	ΑΠΟΤΕΛΕΣΜΑΤΑ ΧΡΗΣΗΣ 2005	www.profile.gr
15/03/2006	ΑΝΑΚΟΙΝΩΣΗ ΤΗΣ PROFILE Α.Ε.	www.profile.gr
16/03/2006	ΓΝΩΣΤΟΠΟΙΗΣΗ ΣΥΝΑΛΛΑΓΩΝ	www.ase.gr / www.profile.gr
16/03/2006	Η PROFILE ΧΟΡΗΓΟΣ ΣΤΟ 11 ^ο BANKING FORUM	www.profile.gr
17/03/2006	ΓΝΩΣΤΟΠΟΙΗΣΗ ΣΥΝΑΛΛΑΓΩΝ	www.ase.gr / www.profile.gr
20/03/2006	ΔΕΛΤΙΟ ΤΥΠΟΥ - ΚΕΝΤΡΙΚΟ ΣΥΣΤΗΜΑ ΤΗΣ PROFILE ΓΙΑ ΤΗΝ DAIMLERCHRYSLER BANK	www.profile.gr
21/03/2006	ΣΤΟΙΧΕΙΑ ΟΙΚΟΝΟΜΙΚΩΝ ΚΑΤΑΣΤΑΣΕΩΝ ΒΑΣΕΙ ΔΛΠ	www.profile.gr
21/03/2006	ΣΤΟΙΧΕΙΑ ΟΙΚΟΝΟΜΙΚΩΝ ΚΑΤΑΣΤΑΣΕΩΝ ΒΑΣΕΙ ΔΛΠ	www.profile.gr
21/03/2006	ΣΤΟΙΧΕΙΑ ΟΙΚΟΝΟΜΙΚΩΝ ΚΑΤΑΣΤΑΣΕΩΝ ΒΑΣΕΙ ΔΛΠ	www.profile.gr
22/03/2006	ΓΝΩΣΤΟΠΟΙΗΣΗ ΣΥΝΑΛΛΑΓΩΝ	www.ase.gr / www.profile.gr
23/03/2006	ΓΝΩΣΤΟΠΟΙΗΣΗ ΣΥΝΑΛΛΑΓΩΝ	www.ase.gr / www.profile.gr
28/03/2006	ΓΝΩΣΤΟΠΟΙΗΣΗ ΣΥΝΑΛΛΑΓΩΝ	www.ase.gr / www.profile.gr
29/03/2006	ΓΝΩΣΤΟΠΟΙΗΣΗ ΣΥΝΑΛΛΑΓΩΝ	www.ase.gr / www.profile.gr
30/03/2006	ΟΛΟΚΛΗΡΩΜΕΝΗ ΛΥΣΗ ΔΙΑΧΕΙΡΙΣΗΣ ΚΙΝΔΥΝΟΥ ΓΙΑ PROBANK	www.profile.gr
06/04/2006	Η PROFILE ΕΠΙΣΗΜΟΣ ΧΟΡΗΓΟΣ ΣΤΗΝ ΕΚΔΗΛΩΣΗ ΤΗΣ PRMIA RISK MANAGEMENT	www.profile.gr
07/04/2006	ΟΡΘΗ ΕΠΑΝΑΛΗΨΗ - ΔΕΛΤΙΟ ΤΥΠΟΥ - Η PROFILE ΕΠΙΣΗΜΟΣ ΧΟΡΗΓΟΣ ΣΤΗΝ ΕΚΔΗΛΩΣΗ ΤΗΣ PRMIA RISK MANAGEMENT	www.profile.gr
07/04/2006	ΓΝΩΣΤΟΠΟΙΗΣΗ ΣΥΝΑΛΛΑΓΩΝ	www.ase.gr / www.profile.gr
07/04/2006	ΑΝΑΚΟΙΝΩΣΗ ΠΙΝΑΚΑ ΔΙΑΘΕΣΗΣ ΑΝΤΛΗΘΕΝΤΩΝ ΚΕΦΑΛΑΙΩΝ	www.ase.gr / www.profile.gr
28/04/2006	ΓΝΩΣΤΟΠΟΙΗΣΗ ΣΥΝΑΛΛΑΓΩΝ	www.ase.gr / www.profile.gr
03/05/2006	ΔΕΛΤΙΟ ΤΥΠΟΥ - ΝΕΟ ΣΥΣΤΗΜΑ ΚΡΑΤΗΣΕΩΝ ΓΙΑ ΤΟΥΡΙΣΤΙΚΕΣ ΕΠΙΧΕΙΡΗΣΕΙΣ ΠΑΡΟΥΣΙΑΖΕΙ Η PROFILE ΣΤΗΝ ΕΚΘΕΣΗ ΤΟΥΡΙΣΤΙΚΟ ΠΑΝΟΡΑΜΑ	www.profile.gr
10/05/2006	ΓΝΩΣΤΟΠΟΙΗΣΗ ΜΕΤΑΒΟΛΗΣ ΠΟΣΟΣΤΟΥ ΜΕΤΟΧΩΝ ΕΙΣΗΓΜΕΝΗΣ ΕΤΑΙΡΕΙΑΣ	www.ase.gr / www.profile.gr
10/05/2006	ΓΝΩΣΤΟΠΟΙΗΣΗ ΣΥΝΑΛΛΑΓΩΝ	www.ase.gr / www.profile.gr
11/05/2006	ΔΕΛΤΙΟ ΤΥΠΟΥ - ΣΤΡΑΤΗΓΙΚΗ ΣΥΜΦΩΝΙΑ ΤΗΣ PROFILE ΣΤΟ DUBAI	www.profile.gr
12/05/2006	ΠΡΟΑΝΑΓΓΕΛΙΑ ΓΕΝΙΚΗΣ ΣΥΝΕΛΕΥΣΗΣ	www.profile.gr
22/05/2006	ΑΠΟΤΕΛΕΣΜΑΤΑ Α' ΤΡΙΜΗΝΟΥ	www.profile.gr
23/05/2006	ΣΤΟΙΧΕΙΑ ΟΙΚΟΝΟΜΙΚΩΝ ΚΑΤΑΣΤΑΣΕΩΝ ΒΑΣΕΙ ΔΛΠ	www.ase.gr / www.profile.gr
23/05/2006	ΣΤΟΙΧΕΙΑ ΟΙΚΟΝΟΜΙΚΩΝ ΚΑΤΑΣΤΑΣΕΩΝ ΒΑΣΕΙ ΔΛΠ	www.ase.gr / www.profile.gr
23/05/2006	ΔΙΑΘΕΣΗ ΕΤΗΣΙΟΥ ΔΕΛΤΙΟΥ ΧΡΗΣΗΣ 2005	www.profile.gr
25/05/2006	ΣΤΟΙΧΕΙΑ ΟΙΚΟΝΟΜΙΚΩΝ ΚΑΤΑΣΤΑΣΕΩΝ ΒΑΣΕΙ ΔΛΠ	www.ase.gr / www.profile.gr

ΗΜΕΡ.	ΘΕΜΑ	ΔΙΑΔΙΚΤΥΑΚΟΣ ΤΟΠΟΣ
25/05/2006	ΣΤΟΙΧΕΙΑ ΟΙΚΟΝΟΜΙΚΩΝ ΚΑΤΑΣΤΑΣΕΩΝ ΒΑΣΕΙ ΔΛΠ	www.ase.gr / www.profile.gr
25/05/2006	ΔΕΛΤΙΟ ΤΥΠΟΥ - Η PROFILE ΘΑ ΠΑΡΟΥΣΙΑΣΕΙ ΝΕΕΣ ΥΠΗΡΕΣΙΕΣ MARKETING ΣΤΗΝ ΕΚΔΟΣΗ ΕΧΡΟ	www.profile.gr
07/06/2006	ΑΠΟΦΑΣΕΙΣ ΓΕΝΙΚΗΣ ΣΥΝΕΛΕΥΣΗΣ	www.profile.gr
07/06/2006	ΓΝΩΣΤΟΠΟΙΗΣΗ ΣΥΝΑΛΛΑΓΩΝ	www.ase.gr / www.profile.gr
07/06/2006	ΑΠΟΦΑΣΕΙΣ ΓΕΝΙΚΗΣ ΣΥΝΕΛΕΥΣΗΣ - ΟΡΘΗ ΕΠΑΝΑΛΗΨΗ	www.ase.gr / www.profile.gr
07/06/2006	ΓΝΩΣΤΟΠΟΙΗΣΗ ΑΠΟΚΟΠΗΣ ΔΙΚΑΙΩΜΑΤΟΣ ΜΕΡΙΣΜΑΤΟΣ / ΠΛΗΡΩΜΗΣ ΜΕΡΙΣΜΑΤΟΣ	www.profile.gr
15/06/2006	ΓΝΩΣΤΟΠΟΙΗΣΗ ΑΠΟΦΑΣΗΣ ΓΙΑ ΤΗΝ ΠΩΛΗΣΗ ΙΔΙΩΝ ΜΕΤΟΧΩΝ	www.profile.gr
03/07/2006	ΓΝΩΣΤΟΠΟΙΗΣΗ ΣΥΝΑΛΛΑΓΩΝ	www.ase.gr / www.profile.gr
04/07/2006	ΔΕΛΤΙΟ ΤΥΠΟΥ - Η PROFILE ΕΠΕΚΤΕΙΝΕΤΑΙ ΚΑΙ ΣΤΗΝ ΡΟΥΜΑΝΙΑ ΜΕ ΝΕΑ ΓΡΑΦΕΙΑ	www.profile.gr
20/07/2006	ΔΕΛΤΙΟ ΤΥΠΟΥ - ΝΕΟ ΕΡΓΟ ΤΗΣ PROFILE ΓΙΑ ΒΑΣΙΛΕΙΑ ΙΙ	www.profile.gr
31/07/2006	ΓΝΩΣΤΟΠΟΙΗΣΗ ΣΥΝΑΛΛΑΓΩΝ	
03/08/2006	ΔΕΛΤΙΟ ΤΥΠΟΥ - ΤΟ ΚΟΡΥΦΑΙΟ ΣΥΣΤΗΜΑ - PROFILE REGISTRY - ΕΠΕΛΕΞΕ Η ALPHA BANK ΓΙΑ ΤΗΝ ΔΙΑΧΕΙΡΙΣΗ & ΑΝΑΛΥΣΗ ΤΟΥ ΜΕΤΟΧΟΛΟΓΙΟΥ ΤΗΣ	www.profile.gr
23/08/2006	ΣΤΟΙΧΕΙΑ ΟΙΚΟΝΟΜΙΚΩΝ ΚΑΤΑΣΤΑΣΕΩΝ ΒΑΣΕΙ ΔΛΠ	www.ase.gr / www.profile.gr
23/08/2006	ΣΤΟΙΧΕΙΑ ΟΙΚΟΝΟΜΙΚΩΝ ΚΑΤΑΣΤΑΣΕΩΝ ΒΑΣΕΙ ΔΛΠ	www.ase.gr / www.profile.gr
23/08/2006	ΑΠΟΤΕΛΕΣΜΑΤΑ Α ΕΞΑΜΗΝΟΥ 2006	www.profile.gr
24/08/2006	ΣΤΟΙΧΕΙΑ ΟΙΚΟΝΟΜΙΚΩΝ ΚΑΤΑΣΤΑΣΕΩΝ ΒΑΣΕΙ ΔΛΠ	www.ase.gr / www.profile.gr
08/09/2006	ΔΕΛΤΙΟ ΤΥΠΟΥ	www.ase.gr / www.profile.gr
13/09/2006	ΓΝΩΣΤΟΠΟΙΗΣΗ ΣΥΝΑΛΛΑΓΩΝ	www.ase.gr / www.profile.gr
26/09/2006	ΔΕΛΤΙΟ ΤΥΠΟΥ - Η PROFILE ΣΤΗΡΙΖΕΙ ΤΟ 1 st EUROPEAN SUMMIT ΤΕΧΝΟΛΟΓΙΑΣ & ΠΛΗΡΟΦΟΡΙΚΗΣ	www.profile.gr
28/09/2006	ΓΝΩΣΤΟΠΟΙΗΣΗ ΣΥΝΑΛΛΑΓΩΝ	www.ase.gr / www.profile.gr
28/09/2006	ΓΝΩΣΤΟΠΟΙΗΣΗ ΣΥΝΑΛΛΑΓΩΝ	www.ase.gr / www.profile.gr
02/10/2006	ΠΡΟΑΝΑΓΓΕΛΙΑ ΓΕΝΙΚΗΣ ΣΥΝΕΛΕΥΣΗΣ	www.ase.gr / www.profile.gr
02/10/2006	ΓΝΩΣΤΟΠΟΙΗΣΗ ΣΥΝΑΛΛΑΓΩΝ	www.ase.gr / www.profile.gr
02/10/2006	ΓΝΩΣΤΟΠΟΙΗΣΗ ΣΥΝΑΛΛΑΓΩΝ	www.ase.gr / www.profile.gr
03/10/2006	ΔΕΛΤΙΟ ΤΥΠΟΥ - Η PROFILE ΧΟΡΗΓΟΣ ΤΟΥ 8ΟΥ GREEK ICT FORUM, ΟΡΓΑΝΩΝΕΙ ΠΑΡΑΛΛΗΛΗ ΕΚΔΗΛΩΣΗ ΓΙΑ ΤΙΣ ΝΕΕΣ ΕΦΑΡΜΟΓΕΣ ΤΗΣ ΠΛΗΡΟΦΟΡΙΚΗΣ	www.profile.gr
04/10/2006	ΓΝΩΣΤΟΠΟΙΗΣΗ ΣΥΝΑΛΛΑΓΩΝ	www.ase.gr / www.profile.gr
05/10/2006	ΓΝΩΣΤΟΠΟΙΗΣΗ ΣΥΝΑΛΛΑΓΩΝ	www.ase.gr / www.profile.gr
06/10/2006	ΓΝΩΣΤΟΠΟΙΗΣΗ ΣΥΝΑΛΛΑΓΩΝ	www.ase.gr / www.profile.gr
11/10/2006	ΓΝΩΣΤΟΠΟΙΗΣΗ ΣΥΝΑΛΛΑΓΩΝ	www.ase.gr / www.profile.gr
11/10/2006	ΓΝΩΣΤΟΠΟΙΗΣΗ ΣΥΝΑΛΛΑΓΩΝ	www.ase.gr / www.profile.gr
12/10/2006	ΓΝΩΣΤΟΠΟΙΗΣΗ ΣΥΝΑΛΛΑΓΩΝ	www.ase.gr / www.profile.gr
12/10/2006	ΔΕΛΤΙΟ ΤΥΠΟΥ - ΠΩΛΗΣΗ ΙΔΙΩΝ ΜΕΤΟΧΩΝ	www.profile.gr
16/10/2006	ΓΝΩΣΤΟΠΟΙΗΣΗ ΣΥΝΑΛΛΑΓΩΝ	www.ase.gr / www.profile.gr
19/10/2006	ΓΝΩΣΤΟΠΟΙΗΣΗ ΣΥΝΑΛΛΑΓΩΝ	www.ase.gr / www.profile.gr
19/10/2006	ΓΝΩΣΤΟΠΟΙΗΣΗ ΣΥΝΑΛΛΑΓΩΝ	www.ase.gr / www.profile.gr
20/10/2006	ΓΝΩΣΤΟΠΟΙΗΣΗ ΣΥΝΑΛΛΑΓΩΝ	www.ase.gr / www.profile.gr
24/10/2006	ΔΕΛΤΙΟ ΤΥΠΟΥ - BEST PRACTICES IN COMPLIANCE ΑΠΟ ΤΗΝ PROFILE ΣΤΟ 6 ^o RETAIL BANKING FORUM	www.profile.gr
26/10/2006	ΑΠΟΦΑΣΕΙΣ ΕΚΤΑΚΤΗΣ ΓΕΝΙΚΗΣ ΣΥΝΕΛΕΥΣΗΣ	www.profile.gr
26/10/2006	ΟΡΘΗ ΕΠΑΝΑΛΗΨΗ - ΑΠΟΦΑΣΕΙΣ ΕΚΤΑΚΤΗΣ ΤΑΚΤΙΚΗΣ ΣΥΝΕΛΕΥΣΗΣ	www.profile.gr
31/10/2006	ΓΝΩΣΤΟΠΟΙΗΣΗ ΣΥΝΑΛΛΑΓΩΝ	www.ase.gr / www.profile.gr
31/10/2006	ΓΝΩΣΤΟΠΟΙΗΣΗ ΣΥΝΑΛΛΑΓΩΝ	www.ase.gr / www.profile.gr
31/10/2006	ΓΝΩΣΤΟΠΟΙΗΣΗ ΣΥΝΑΛΛΑΓΩΝ	www.ase.gr / www.profile.gr
31/10/2006	ΓΝΩΣΤΟΠΟΙΗΣΗ ΣΥΝΑΛΛΑΓΩΝ	www.ase.gr / www.profile.gr
31/10/2006	ΓΝΩΣΤΟΠΟΙΗΣΗ ΣΥΝΑΛΛΑΓΩΝ	www.ase.gr / www.profile.gr
02/11/2006	ΓΝΩΣΤΟΠΟΙΗΣΗ ΣΥΝΑΛΛΑΓΩΝ	www.ase.gr / www.profile.gr
03/11/2006	ΓΝΩΣΤΟΠΟΙΗΣΗ ΣΥΝΑΛΛΑΓΩΝ	www.ase.gr / www.profile.gr
08/11/2006	ΓΝΩΣΤΟΠΟΙΗΣΗ ΤΗΣ ΕΤΑΙΡΕΙΑΣ PROFILE ΑΝΩΝΥΜΟΣ ΕΜΠΟΡΙΚΗ ΚΑΙ ΒΙΟΜΗΧΑΝΙΚΗ ΕΤΑΙΡΙΑ ΠΛΗΡΟΦΟΡΙΚΗΣ ΒΑΣΗ ΤΟΥ ΑΡΘΡΟΥ 4 ΤΟΥ ΝΟΜΟΥ 3401/2005	www.profile.gr
10/11/2006	ΑΝΑΚΟΙΝΩΣΗ ΓΙΑ ΤΗΝ ΑΥΞΗΣΗ ΤΟΥ ΜΕΤΟΧΙΚΟΥ ΚΕΦΑΛΑΙΟΥ ΤΗΣ ΕΤΑΙΡΕΙΑΣ ΚΑΙ ΔΙΑΝΟΜΗ ΔΩΡΕΑΝ ΜΕΤΟΧΩΝ	www.profile.gr
10/11/2006	ΟΡΘΗ ΕΠΑΝΑΛΗΨΗ- ΑΝΑΚΟΙΝΩΣΗ ΓΙΑ ΤΗΝ ΑΥΞΗΣΗ ΤΟΥ ΜΕΤΟΧΙΚΟΥ ΚΕΦΑΛΑΙΟΥ ΤΗΣ ΕΤΑΙΡΕΙΑΣ ΚΑΙ ΔΙΑΝΟΜΗ ΔΩΡΕΑΝ ΜΕΤΟΧΩΝ	www.profile.gr
13/11/2006	ΓΝΩΣΤΟΠΟΙΗΣΗ ΣΥΝΑΛΛΑΓΩΝ	www.ase.gr / www.profile.gr
16/11/2006	ΓΝΩΣΤΟΠΟΙΗΣΗ ΣΥΝΑΛΛΑΓΩΝ	www.ase.gr / www.profile.gr
16/11/2006	ΣΤΟΙΧΕΙΑ ΟΙΚΟΝΟΜΙΚΩΝ ΚΑΤΑΣΤΑΣΕΩΝ ΒΑΣΕΙ ΔΛΠ	www.ase.gr / www.profile.gr
16/11/2006	ΣΤΟΙΧΕΙΑ ΟΙΚΟΝΟΜΙΚΩΝ ΚΑΤΑΣΤΑΣΕΩΝ ΒΑΣΕΙ ΔΛΠ	www.ase.gr / www.profile.gr
16/11/2006	ΑΠΟΤΕΛΕΣΜΑΤΑ Γ ΤΡΙΜΗΝΟΥ 2006	www.profile.gr
21/11/2006	ΑΠΑΝΤΗΣΗ ΣΕ ΕΠΙΣΤΟΛΗ ΤΗΣ ΕΠΙΤΡΟΠΗΣ ΚΕΦΑΛΑΙΑΓΟΡΑΣ-ΣΧΟΛΙΑΣΜΟΣ ΔΗΜΟΣΙΕΥΜΑΤΟΣ	www.profile.gr
28/11/2006	ΓΝΩΣΤΟΠΟΙΗΣΗ ΣΥΝΑΛΛΑΓΩΝ	www.ase.gr / www.profile.gr
04/12/2006	ΓΝΩΣΤΟΠΟΙΗΣΗ ΣΥΝΑΛΛΑΓΩΝ	www.ase.gr / www.profile.gr
08/12/2006	ΓΝΩΣΤΟΠΟΙΗΣΗ ΑΠΟΦΑΣΗΣ ΓΙΑ ΤΗΝ ΑΓΟΡΑ ΙΔΙΩΝ ΜΕΤΟΧΩΝ	www.ase.gr / www.profile.gr
12/12/2006	ΔΕΛΤΙΟ ΤΥΠΟΥ- Η PROFILE ΟΡΓΑΝΩΝΕΙ ΤΟ PANEL DISCUSSION ΤΩΝ ΤΡΑΠΕΖΩΝ ΓΙΑ ΤΟ COMPLIANCE, ΒΑΣΕΙ ΤΗΣ ΑΠΟΦΑΣΗΣ 231 ΤΗΣ ΤΤΕ	www.profile.gr
12/12/2006	ΓΝΩΣΤΟΠΟΙΗΣΗ ΣΥΝΑΛΛΑΓΩΝ	www.ase.gr / www.profile.gr
13/12/2006	ΔΕΛΤΙΟ ΤΥΠΟΥ- Η PROFILE ΣΤΗΝ ΕΝΩΣΗ ΘΕΣΜΙΚΩΝ ΕΠΕΝΔΥΤΩΝ	www.profile.gr
15/12/2006	ΑΝΑΚΟΙΝΩΣΗ	www.ase.gr / www.profile.gr
19/12/2006	ΓΝΩΣΤΟΠΟΙΗΣΗ ΣΥΝΑΛΛΑΓΩΝ	www.ase.gr / www.profile.gr
21/12/2006	ΓΝΩΣΤΟΠΟΙΗΣΗ ΣΥΝΑΛΛΑΓΩΝ	www.ase.gr / www.profile.gr
21/12/2006	ΕΝΤΥΠΟ ΠΑΡΟΧΗΣ ΠΛΗΡΟΦΟΡΙΩΝ Ν. 3401/2005 (ΑΡΘΡΟ 4 ΠΑΡ. 1 Ε Ν. 3401/2005)	www.ase.gr / www.profile.gr
21/12/2006	ΕΝΤΥΠΟ ΠΑΡΟΧΗΣ ΠΛΗΡΟΦΟΡΙΩΝ Ν. 3401/2005 (ΑΡΘΡΟ 4 ΠΑΡ. 2 ΣΤ. Ν. 3401/2005)	www.ase.gr / www.profile.gr
21/12/2006	ΓΝΩΣΤΟΠΟΙΗΣΗ ΜΕΤΑΒΟΛΗΣ ΠΟΣΟΣΤΟΥ ΜΕΤΟΧΩΝ ΕΙΣΗΓΜΕΝΗΣ ΕΤΑΙΡΙΑΣ	www.ase.gr / www.profile.gr
29/12/2006	ΑΝΑΚΟΙΝΩΣΗ	www.ase.gr / www.profile.gr
29/12/2006	ΓΝΩΣΤΟΠΟΙΗΣΗ ΑΛΛΑΓΗΣ ΣΥΝΘΕΣΗΣ ΔΙΟΙΚΗΤΙΚΟΥ ΣΥΜΒΟΥΛΙΟΥ	www.profile.gr

6

Στοιχεία για τις

Συνδεδεμένες Επιχειρήσεις

Οι συνδεδεμένες με την Εταιρεία εταιρείες είναι ακόλουθες:

Όνομασία εταιρείας	% συμμετοχής Ομίλου
GLOBAL SOFT A.E.	93,00%
ΚΟΜΠΙΟΥΤΕΡ ΙΝΤΕΡΝΑΣΙΟΝΑΛ ΦΡΑΝΤΣΑΪΖ Ε.Π.Ε.	50,18%
PROFILE SYSTEMS & SOFTWARE SRL	100,00%
PROFILE SYSTEMS & SOFTWARE CYPRUS LTD	100,00%

ΣΥΝΑΛΛΑΓΕΣ ΜΕ ΣΥΝΔΕΔΕΜΕΝΕΣ ΕΤΑΙΡΕΙΕΣ

Η εταιρεία είχε συναλλαγές προς και από τις θυγατρικές της κατά την 31.12.2006 ως ακολούθως:

Ενδοεταιρικές Πωλήσεις και άλλα έσοδα	2006	2005
PROFILE SYSTEMS & SOFTWARE CYPRUS LTD	21.616,00	98.457
COMPUTER INTERNATIONAL FRANCHISE Ε.Π.Ε.	15.770,09	17.904
GLOBAL SOFT A.E.	417.447,65	211.107
PROFILE SYSTEMS & SOFTWARE SRL	4.264,93	-
Σύνολο	459.098,67	327.468

Ενδοεταιρικές αγορές	2006	2005
PROFILE SYSTEMS & SOFTWARE CYPRUS LTD		81.953
GLOBAL SOFT A.E.	13.205	900
COMPUTER INTERNATIONAL FRANCHISE Ε.Π.Ε.	3.480	2.756
PROFILE SYSTEMS & SOFTWARE SRL	-	-
Σύνολο	16.685	85.609



Τα υπόλοιπα των απαιτήσεων και υποχρεώσεων της εταιρείας με τις συνδεδεμένες επιχειρήσεις κατά την λήξη της τρέχουσας περιόδου αναλύονται ως παρακάτω:

Ενδοεταιρικά υπόλοιπα (απαιτήσεων)	2006	2005
PROFILE SYSTEMS & SOFTWARE CYPRUS LTD	2.348,14	207.685
COMPUTER INTERNATIONAL FRANCHISE Ε.Π.Ε.	114.438,28	82.325
GLOBAL SOFT Α.Ε.	264.939,61	96.994
PROFILE SYSTEMS & SOFTWARE SRL	34.264,93	-
Σύνολο	415.990,96	387.004

Ενδοεταιρικά υπόλοιπα (υποχρεώσεων)	2006	2005
COMPUTER INTERNATIONAL FRANCHISE Ε.Π.Ε.	3.094,24	1.514
PROFILE SYSTEMS & SOFTWARE SRL	-	-
PROFILE SYSTEMS & SOFTWARE CYPRUS LTD	-	81.953
GLOBAL SOFT Α.Ε.	8.157,45	-
Σύνολο	11.251,69	83.467

7

Συνοπτικά Οικονομικά Στοιχεία και Πληροφορίες

Τα κάτωθι παρατιθέμενα συνοπτικά ετήσια στοιχεία και πληροφορίες σε ενοποιημένη και μη βάση, συντάχθηκαν με βάση τα οριζόμενα στην κοινή απόφαση του Υπουργού Οικονομίας και Οικονομικών και του Υπουργού Ανάπτυξης και ειδικότερα την Κοινή Απόφαση με αριθμό 172/10.1.2006. Σημειώνεται ότι η έκδοση της εν λόγω Απόφασης προβλέπεται στο άρθρο 135 παρ. 4 του κ.ν. 2190/1920.

Τα παρακάτω στοιχεία και πληροφορίες στοιχείων σε μία γενική ενημέρωση για την οικονομική κατάσταση και τα αποτελέσματα της PROFILE ΑΝΩΝΥΜΟΣ ΕΜΠΟΡΙΚΗ & ΒΙΟΜΗΧΑΝΙΚΗ ΕΤΑΙΡΕΙΑ ΠΛΗΡΟΦΟΡΙΚΗΣ. Ο αναγνώστης, που επιζητά να αντλήσει ολοκληρωμένα ακόμα και την οικονομική θέση και την αποτελεσματικότητα της, πρέπει να εξασφαλίσει πρόσβαση στις ετήσιες Οικονομικές Καταστάσεις που προβλέπουν το Διεθνή Λογιστικά Πρότυπα καθώς και η έκθεση ελέγχου του Ορκωτού Ελεγκτή Λογιστή. Ενδεικτικά μπορεί να αναρτήσει στην διεύθυνση διαδικτύου της (<http://www.profile.gr>) όπου αναγράφονται τα εν λόγω στοιχεία.

Διεύθυνση Έδρας Εταιρείας: Α. Συγγρού 199, Ν. Σμύρνη 33358/06/Β/95/5
Αριθμός Μητρώου Ανωνύμων Εταιρειών: 33358/06/Β/95/5
Αρμόδια Νομαρχία (η Πρωτοδικείου): Υπουργείο Ανάπτυξης Γενική Γραμματεία Εμπορίου
ΣΥΝΘΕΣΗ ΔΙΟΙΚΗΤΙΚΟΥ ΣΥΜΒΟΥΛΙΟΥ
Χαραλάμπος Στασιονόπουλος Πρόεδρος & Διευθύνων Σύμβουλος
Σπυρίδων Μπαρμπάνης Αντιπρόεδρος του ΔΣ
Θεόδωρος Κρίνας Εκτελεστικό Μέλος του ΔΣ
Γεώργιος Βλάχοπουλος Μη Εκτελεστικό Μέλος του ΔΣ
Νικόλαος Μόργκαν Ζεκούρης Μη Εκτελεστικό Μέλος του ΔΣ
Γεώργιος Κούσινης Ανεξάρτητο μη εκτελεστικό Μέλος του ΔΣ
Εμμανουήλ Τσιφράκης Ανεξάρτητο μη εκτελεστικό Μέλος του ΔΣ
Ημερομηνία έγκρισης των ετήσιων Οικονομικών Καταστάσεων: 6 Μαρτίου 2007
Ορκωτός Ελεγκτής - Λογιστής: Κων/νος Ρούσσος Α.Μ. ΣΟΕΛ 16801
Ελεγκτική Εταιρεία: ΣΟΛ Α.Ε.
Τύπος Έκθεσης Ελέγχου Εταιρείας: Με σύμφωνη γνώμη - Θέμα έμφασης
Διεύθυνση διαδικτύου εταιρείας: <http://www.profile.gr>

ΣΤΟΙΧΕΙΑ ΙΣΟΛΟΓΙΣΜΟΥ ΤΗΣ 31ης ΔΕΚΕΜΒΡΙΟΥ 2006

	ΟΜΙΛΟΣ		ΕΤΑΙΡΕΙΑ	
	31.12.2006	31.12.2005	31.12.2006	31.12.2005
ΕΝΕΡΓΗΤΙΚΟ				
Πάγια στοιχεία ενεργητικού	9.888.818,77	10.702.335,77	10.224.523,79	11.031.555,80
Αποθέματα	886.253,63	803.615,28	769.685,99	659.738,48
Απαιτήσεις από πελάτες	7.416.223,43	6.401.916,01	7.156.610,79	6.256.582,86
Λοιπά στοιχεία Ενεργητικού	3.522.004,86	2.217.577,87	3.147.477,09	2.984.533,28
ΣΥΝΟΛΟ ΕΝΕΡΓΗΤΙΚΟΥ	21.713.300,69	20.125.444,93	21.298.297,66	19.932.410,42
ΠΑΘΗΤΙΚΟ				
Μακροπρόθεσμες υποχρεώσεις	1.700.469,81	1.994.141,65	1.691.783,06	1.981.671,65
Βραχυπρόθεσμες τραπεζικές υποχρεώσεις	1.041.217,76	1.280.318,55	943.470,29	1.182.857,66
Λοιπές βραχυπρόθεσμες υποχρεώσεις	6.308.173,45	5.683.371,36	5.390.781,35	4.951.781,33
Σύνολο υποχρεώσεων (α)	9.049.861,02	8.957.831,56	8.026.034,70	8.116.310,64
Μετοχικό Κεφάλαιο	5.359.500,00	3.525.750,00	5.359.500,00	3.525.750,00
Λοιπά στοιχεία καθαρής θέσης μετόχων εταιρείας(β)	7.382.196,95	7.706.211,91	7.912.762,96	8.290.349,78
Σύνολο καθαρής θέσης μετόχων εταιρείας(β)	12.741.696,95	11.231.961,91	13.272.262,96	11.816.099,78
Δικαιώματα μειοψηφίας(γ)	-78.257,28	-64.348,54	0,00	0,00
Σύνολο καθαρής θέσης (δ)=(β)+(γ)	12.663.439,67	11.167.613,37	13.272.262,96	11.816.099,78
ΣΥΝΟΛΟ ΠΑΘΗΤΙΚΟΥ (ε)=(α)+(δ)	21.713.300,69	20.125.444,93	21.298.297,66	19.932.410,42

ΣΤΟΙΧΕΙΑ ΚΑΤΑΣΤΑΣΗΣ ΑΠΟΤΕΛΕΣΜΑΤΩΝ ΧΡΗΣΕΩΣ

	ΟΜΙΛΟΣ		ΕΤΑΙΡΕΙΑ	
	1.1-31.12.2006	1.1-31.12.2005	1.1-31.12.2006	1.1-31.12.2005
Κυκλός εργασιών	15.340.447,89	10.447.732,14	14.065.871,22	9.291.985,09
Μικτά κέρδη/ζημίες	7.375.343,89	5.044.599,31	6.790.824,23	4.582.545,80
Κέρδη/Ζημίες προ φόρων χρηματοδοτικών, επενδυτικών αποτελεσμάτων και αποσβέσεων	3.363.021,63	2.668.969,54	3.183.578,38	2.906.269,41
Κέρδη/Ζημίες προ φόρων χρηματοδοτικών και επενδυτικών αποτελεσμάτων	2.201.025,74	1.605.830,36	2.168.186,16	2.015.607,11
Κέρδη/ Ζημίες προ φόρων	2.038.780,51	1.451.303,77	2.012.879,92	1.869.036,13
Μείων φόροι	621.274,47	627.009,79	640.021,49	732.015,25
Κέρδη/ Ζημίες μετά από φόρους	1.417.506,04	824.293,98	1.372.858,43	1.137.020,88
Κατανέμονται σε:				
Μετόχους εταιρείας	1.431.414,78	870.707,28	-	-
Δικαιώματα Μειοψηφίας	-13.908,74	-46.413,30	-	-
Κέρδη μετά από φόρους ανά μετοχή	0,12	0,08	0,12	0,10
Προτεινόμενο μερίσμα ανά μετοχή	0,04	0,03	0,04	0,03

ΣΤΟΙΧΕΙΑ ΚΑΤΑΣΤΑΣΗΣ ΜΕΤΑΒΟΛΩΝ ΚΑΘΑΡΗΣ ΘΕΣΗΣ ΧΡΗΣΕΩΣ

	ΟΜΙΛΟΣ		ΕΤΑΙΡΕΙΑ	
	31.12.2006	31.12.2005	31.12.2006	31.12.2005
Καθαρή θέση έναρξης χρήσεως (1.1.2006 και 1.1.2005)	11.167.613,37	10.121.857,40	11.816.099,78	10.502.765,71
Αύξηση/Μείωση μετοχικού κεφαλαίου	210.433,65	2.976,00	210.433,65	-
Διανεμηθέντα μερίσματα	-399.585,00	-3.780,00	-399.585,00	-
Κέρδη/Ζημίες μετά από φόρους	1.417.506,04	824.293,98	1.372.858,43	1.137.020,88
Συναλλαγμιακές διαφορές	-4.984,49	666,72	-	-
Αγορές ιδίων Μετοχών	-	-19.847,50	-	-19.847,50
Πώληση ιδίων μετοχών	203.817,60	196.160,69	203.817,60	196.160,69
Μεταβολή ποσοστού συμμετοχής σε θυγατρική εταιρεία	-	45.286,08	-	-
Αποθεματικό από έκδοση δικαιωμάτων προαίρεσης	68.638,50	-	68.638,50	-
Καθαρή αξία λήξης χρήσεως (31.12.2006 και 31.12.2005)	12.663.439,67	11.167.613,37	13.272.262,96	11.816.099,78

ΠΡΟΣΘΕΤΑ ΣΤΟΙΧΕΙΑ ΚΑΙ ΠΛΗΡΟΦΟΡΙΕΣ

1. Οι ανέλεγκτες φορολογικές χρήσεις των εταιρειών του Ομίλου έχουν ως εξής:

ΕΠΩΝΥΜΙΑ	ΑΝΕΛΕΓΚΤΕΣ ΦΟΡΟΛΟΓΙΚΕΣ ΧΡΗΣΕΙΣ
PROFILE ΑΕΒΕΠ	2003-2006
BECOM AE (απορροφήθηκε 30/06/04 από τη μητρική)	2003-2004
COMPUTER INTERNATIONAL FRANCHISE ΕΠΕ	2003-2006
GLOBAL SOFT AE	2003-2006
PROFILE SYSTEMS & SOFTWARE CYPRUS Ltd.	2001-2006
PROFILE SYSTEMS & SOFTWARE ROMANIA SRL (Σύσταση 24/08/2006)	-

2. Το ποσό των πωλήσεων και αγορών (αγορών και υπηρεσιών) αφαιρετικά από την έναρξη της οικονομικής χρήσης και τα υπόλοιπα των απαιτήσεων και υποχρεώσεων στη λήξη της χρήσης, που έχουν προκύψει από συναλλαγές με τα συνδεδεμένα μέρη, όπως αυτά ορίζονται από το ΔΛΠ 24, καθώς επίσης οι συναλλαγές και οι συνολικές ομοιότητες των μελών της διοίκησης έχουν ως εξής:

	ΟΜΙΛΟΣ	ΕΤΑΙΡΕΙΑ
α) Πωλήσεις αγαθών και υπηρεσιών	-	382.936,82
β) Αγορές Αγαθών και υπηρεσιών	-	16.685,00
γ) Απαιτήσεις	-	415.990,96
δ) Υποχρεώσεις	-	11.251,69
ε) Συναλλαγές και αμοιβές διευθυντικών στελεχών και μελών της διοίκησης	652.909,42	652.909,42
στ) Απαιτήσεις από διευθυντικά στελέχη και μέλη της διοίκησης	11.080,50	11.080,50
ζ) Υποχρεώσεις προς τα διευθυντικά στελέχη και μέλη της διοίκησης	-	-

3. Επί των ακινήτων της εταιρείας υφίσταται προσηλωμένη υποθήκη ύψους € 3.815.113,72 για εξασφάλιση τραπεζικού δανείου, το ύψος του οποίου ανέρχεται την 31/12/2006 σε € 1.760.821,71.

4. Δεν υπάρχουν επίδικες ή υπό διαπίστωση διαφορές της Εταιρείας, καθώς και αποφάσεις δικαστικών ή διαιτητικών οργάνων που ενδέχεται να έχουν σημαντική επίπτωση στην οικονομική κατάσταση ή λειτουργία της.

5. Ο αριθμός του απασχολούμενου προσωπικού την 31/12/2006 για την Εταιρεία ήταν άτομα 99 και την 31/12/2005 ήταν 73. Για τον Όμιλο ο αριθμός του απασχολούμενου προσωπικού την 31/12/2006 ήταν άτομα 116 και την 31/12/2005 ήταν άτομα 87.

6. Στη διάρκεια της κλεισίσεως χρήσεως 2006 ολοκληρώθηκαν 2 αυξήσεις του μετοχικού κεφαλαίου της Εταιρείας: α) αύξηση κατά το ποσό των € 1.762.785 με κεφαλαίωση μέρους του αποθεματικού "Διαφορά από έκδοση μετοχών υπέρ το όριο" που αποφασίσθηκε από την Εκτακτε Γενική Συνέλευση των Μετόχων της 25.10.2006 και εγκρίθηκε με την απόφαση του ΥΠΑΝ με αριθμ. Κ2-1252/2006, και β) αύξηση κατά το ποσό των € 70.875 με καταβολή μετρητών, κατ'εφαρμογή του Προγράμματος stock option της εταιρείας, που αποφασίσθηκε από το Διοικητικό Συμβούλιο της εταιρείας κατά την συνεδρίαση του της 4.12.2006 και εγκρίθηκε με την απόφαση του ΥΠΑΝ με αριθμ. Κ2-1751/2006.

7. Στις ενοποιημένες Οικονομικές Καταστάσεις περιλαμβάνεται και η PROFILE SYSTEMS & SOFTWARE ROMANIA SRL, η οποία ιδρύθηκε στην Ρουμανία στις 24/08/2006 με μετοχικό κεφάλαιο 100 Ευρώ. Στο παρακάτω πίνακα παρατίθενται οι εταιρείες που περιλαμβάνονται στις ενοποιημένες οικονομικές καταστάσεις της περιόδου:

Επωνυμία	Έδρα	Ποσοστό	Σχέση Ενοποίησης	Μέθοδος Ενοποίησης
• ΚΟΜΠΙΟΥΤΕΡ ΙΝΤΕΡΝΑΤΙΟΝΑΛ ΦΡΑΝΤΖΑΪΖ ΕΠΕ	Αθήνα	50,18%	Άμεση	Ολική
• GLOBAL SOFT AE	Αθήνα	93,00%	Άμεση	Ολική
• PROFILE SYSTEMS & SOFTWARE CYPRUS LTD	Κύπρος	100,00%	Άμεση	Ολική
• PROFILE SYSTEMS & SOFTWARE ROMANIA SRL	Ρουμανία	100,00%	Άμεση	Ολική

8. Το θέμα έμφασης αφορά μόνο τη σημείωση 23 επί των οικονομικών καταστάσεων όπου αναφέρεται ότι οι φορολογικές δηλώσεις της μητρικής και των θυγατρικών εταιρειών δεν έχουν εξετασθεί από τις φορολογικές αρχές για ορισμένες χρήσεις, με συνέπεια να μην έχουν καταστεί οριστικές.

Ν. Σμύρνη, 5 Μαρτίου 2007

Ο Πρόεδρος του Δ.Σ. και Διευθύνων Σύμβουλος

Ο Αντιπρόεδρος του Δ.Σ.

Ο Οικονομικός Διευθυντής

Η Διευθύντρια Λογιστηρίου

Χαραλάμπος Στασιονόπουλος
Α.Δ.Τ. Σ 577589

Σπυρίδων Μπαρμπάνης
Α.Δ.Τ. Ρ 618637

Θεόδωρος Ν. Κρίνας
Α.Δ.Τ. Τ 094100

Κατερίνα Φιλιππή
Α.Δ.Τ. Χ 000774



7.1 ΣΥΝΟΠΤΙΚΑ ΕΝΔΙΑΜΕΣΑ ΣΤΟΙΧΕΙΑ ΚΑΙ ΠΛΗΡΟΦΟΡΙΕΣ ΣΕ ΕΝΟΠΟΙΗΜΕΝΗ ΚΑΙ ΜΗ ΒΑΣΗ

Παρατίθενται επιπλέον τα συνοπτικά ενδιάμεσα στοιχεία και πληροφορίες σε ενοποιημένη και μη βάση, τα οποία συνετάγησαν σύμφωνα με τα οριζόμενα στην Απόφαση 17/336/21.4.2005 του Δ.Σ. της Επιτροπής Κεφαλαιαγοράς

Τα παρακάτω στοιχεία και πληροφορίες στοχεύουν σε μία γενική ενημέρωση για την οικονομική κατάσταση και τα αποτελέσματα της PROFILE ΑΝΩΝΥΜΟΣ ΕΜΠΟΡΙΚΗ & ΒΙΟΜΗΧΑΝΙΚΗ ΕΤΑΙΡΕΙΑ ΠΛΗΡΟΦΟΡΙΚΗΣ. Συνιστούμε, επομένως στον αναγνώστη, πριν προβεί σε οποιαδήποτε είδους επενδυτική επιλογή ή άλλη συναλλαγή με την Εταιρεία να ανατρέξει στην διεύθυνση διαδικτύου της www.profile.gr όπου αναρτώνται οι περιοδικές οικονομικές καταστάσεις που προβλέπουν τα Διεθνή Λογιστικά Πρότυπα καθώς και η έκθεση ελέγχου του αρκωτού ελεγκτή λογιστή όπως αυτή απαιτείται.

Επωνυμία Εταιρείας:	Profile ΑΕ
ΑΡ.Μ.Α.Ε.:	33358/06/Β/95/5
Διεύθυνση Έδρας:	Λ. Συγγρού 199, Ν. Σμύρνη
Στοιχεία κ Πληροφορίες Περιόδου:	01/01/2006 έως 31/3/2006
Ημερομηνία έγκρισης από το ΔΣ:	19/05/2006
Τύπος έκθεσης ελέγχου:	Δεν απαιτείται - Ανέλεγκτη Ενδιάμεση Οικονομική Κατάσταση

ΣΥΝΘΕΣΗ ΔΙΟΙΚΗΤΙΚΟΥ ΣΥΜΒΟΥΛΙΟΥ	
Χαράλαμπος Στασινόπουλος	Πρόεδρος & Διευθύνων Σύμβουλος
Παναγιώτης Παπουτσής	Αντιπρόεδρος του ΔΣ & Αναπληρωτής Διευθύνων Σύμβουλος
Σπυρίδων Μπαρμπατάς	Μη εκτελεστικό Μέλος του ΔΣ
Θεόδωρος Κρίντας	Μη εκτελεστικό Μέλος του ΔΣ
Γεώργιος Βλάχοπουλος	Μη εκτελεστικό Μέλος του ΔΣ
Γεώργιος Κούρτης	Ανεξάρτητο μη εκτελεστικό Μέλος του ΔΣ
Εμμανουήλ Τσιριτάκης	Ανεξάρτητο μη εκτελεστικό Μέλος του ΔΣ

ΣΤΟΙΧΕΙΑ ΙΣΟΛΟΓΙΣΜΟΥ ΤΗΣ 31ης ΜΑΡΤΙΟΥ 2006				
	ΟΜΙΛΟΣ		ΕΤΑΙΡΕΙΑ	
	31.3.2006	31.12.2005	31.3.2006	31.12.2005
ΕΝΕΡΓΗΤΙΚΟ				
Πόγια στοιχεία ενεργητικού	10.511.099,09	10.702.335,77	10.908.264,49	11.031.555,80
Αποθέματα	672.933,26	803.615,28	527.878,29	659.738,48
Απαιτήσεις από πελάτες	6.240.540,96	6.401.916,01	6.185.231,99	6.256.582,86
Λοιπά στοιχεία Ενεργητικού	3.246.555,25	2.217.577,87	2.824.672,99	1.984.533,28
ΣΥΝΟΛΟ ΕΝΕΡΓΗΤΙΚΟΥ	20.671.128,56	20.125.444,93	20.446.047,76	19.932.410,42
ΠΑΘΗΤΙΚΟ				
Μακροπρόθεσμες υποχρεώσεις	2.005.036,32	1.994.141,65	1.992.566,32	1.981.671,65
Βραχυπρόθεσμες τραπεζικές υποχρεώσεις	1.037.310,81	1.280.318,55	943.469,92	1.182.857,66
Λοιπές βραχυπρόθεσμες υποχρεώσεις	6.138.668,99	5.683.371,36	5.413.552,18	4.951.781,33
Σύνολο υποχρεώσεων (α)	9.181.016,12	8.957.831,56	8.349.588,42	8.116.310,64
Μετοχικό Κεφάλαιο	3.525.750,00	3.525.750,00	3.525.750,00	3.525.750,00
Λοιπά Στοιχεία Καθαρής Θέσης μετόχων εταιρείας	8.022.613,79	7.706.211,91	8.570.709,34	8.290.349,78
Σύνολο Καθαρής Θέσης μετόχων εταιρείας (β)	11.548.363,79	11.231.961,91	12.096.459,34	11.816.099,78
Δικαιώματα μειοψηφίας (γ)	-58.251,35	-64.348,54	-	-
Σύνολο καθαρής θέσης (δ)=(β)+(γ)	11.490.112,44	11.167.613,37	12.096.459,34	11.816.099,78
ΣΥΝΟΛΟ ΠΑΘΗΤΙΚΟΥ (ε)=(α)+(δ)	20.671.128,56	20.125.444,93	20.446.047,76	19.932.410,42

ΣΤΟΙΧΕΙΑ ΚΑΤΑΣΤΑΣΗΣ ΤΑΜΕΙΑΚΩΝ ΡΟΩΝ				
	ΟΜΙΛΟΣ		ΕΤΑΙΡΕΙΑ	
	1.1-31.3.2006	1.1-31.3.2005	1.1-31.3.2006	1.1-31.3.2005
Λειτουργικές δραστηριότητες				
Κέρδη προ φόρων	463.881,72	103.256,79	393.011,10	183.382,78
Πλέον/Μείον προσαρμογές για:				
Αποσβέσεις	268.244,63	189.691,15	228.001,37	159.130,33
Προβλέψεις	10.894,67	88.607,72	10.894,67	88.607,72
Μη ταμειακά έσοδα/έξοδα	-7.383,60	-	-4.557,54	-
Αποτελέσματα (έσοδα,έξοδα,κέρδη και ζημιές)επενδυτικής δραστηριότητας	-359,69	-7.419,67	-319,65	-7.402,01
Χρεωστικοί τόκοι και συναφή έξοδα	33.254,86	42.252,78	32.529,44	41.845,42
Πλέον/Μείον προσαρμογές για μεταβολές λογισμών κεφαλαίου κίνησης η που σχετίζονται με τις λειτουργικές δραστηριότητες	-	-	-	-
Μείωση/ (αύξηση) αποθεμάτων	130.682,02	6.137,00	131.860,19	2.349,44
Μείωση/ (αύξηση) απαιτήσεων	37.086,08	705.357,68	-63.483,69	539.100,34
(Μείωση)/ αύξηση υποχρεώσεων (πλην τραπεζών)	728.803,05	-1.074.296,03	760.892,80	-1.061.964,99
Μείον:				
Χρεωστικοί τόκοι και συναφή έξοδα καταβεβλημένα	-54.798,63	-10.824,76	-50.453,21	-10.417,40
Καταβεβλημένοι φόροι	-327.308,16	-159.844,05	-352.924,69	-146.132,74
Σύνολο εισροών/ (εκροών) από λειτουργικές δραστηριότητες (α)	1.282.996,95	-117.081,39	1.085.450,79	-211.501,11
Επενδυτικές δραστηριότητες				
Απόκτηση θυγατρικών, συγγενών, κοινοπραξιών και λοιπών επενδύσεων	-	-150.000,00	-	-150.310,00
Αγορά ιδίων μετοχών	-	-19.847,50	-	-19.847,50
Αγορά ενσώματων και άυλων παγίων	-	-	-	-
Περιουσιακών στοιχείων	-150.723,91	-516.918,00	-146.992,72	-508.574,35
Τόκοι εισπραχθέντες	457,21	7.419,67	417,17	7.402,01
Εισπράξεις από πωλήσεις χρονογράφων	59.163,61	0,00	59.163,61	0,00
Σύνολο εισροών/ (εκροών) από επενδυτικές δραστηριότητες (β)	-91.103,09	-679.345,83	-87.411,94	-671.329,84
Χρηματοδοτικές δραστηριότητες				
Εισπράξεις από αύξηση μετοχικού κεφαλαίου	-	2.976,00	-	-
Εισπράξεις από εκδοθέντα /αναληφθέντα δάνεια	-	-	-	-
Εξοφλήσεις δανείων	-239.121,63	-305.558,03	-239.121,63	-301.858,03
Εξοφλήσεις υποχρεώσεων από χρηματοδοτικές μισθώσεις (χρεολύσια)	-	-1.166,15	-	-1.166,15
Μερίσματα πληρωθέντα	-	-	-	-
Σύνολο εισροών/ (εκροών) από χρηματοδοτικές δραστηριότητες (γ)	-239.121,63	-303.748,18	-239.121,63	-303.024,18
Καθαρή αύξηση/(μείωση) στα ταμειακά διαθέσιμα και ισοδύναμα περιόδου (α)+(β)+(γ)	952.772,23	-1.100.175,40	758.917,22	-1.185.855,13
Ταμειακά διαθέσιμα και ισοδύναμα έναρξης περιόδου	1.559.101,46	2.808.051,97	1.386.995,17	2.674.727,29
Ταμειακά διαθέσιμα και ισοδύναμα λήξης περιόδου	2.511.873,69	1.707.876,57	2.145.912,39	1.488.872,16

ΣΤΟΙΧΕΙΑ ΚΑΤΑΣΤΑΣΗΣ ΑΠΟΤΕΛΕΣΜΑΤΩΝ				
	ΟΜΙΛΟΣ		ΕΤΑΙΡΕΙΑ	
	31.3.2006	31.3.2005	31.3.2006	31.3.2005
Κύκλος εργασιών	3.347.800,02	2.064.188,50	2.979.890,86	1.729.451,46
Μικτά κέρδη/ Ζημιές	1.588.341,42	1.052.435,01	1.423.101,49	915.391,98
Κέρδη/ Ζημιές προ φόρων χρηματοδοτικών και επενδυτικών αποτελεσμάτων	496.945,29	138.089,90	425.123,37	217.826,19
Κέρδη/ Ζημιές προ φόρων χρηματοδοτικών, επενδυτικών αποτελεσμάτων και αποσβέσεων	765.189,92	327.781,05	653.124,74	376.956,52
Κέρδη/ Ζημιές προ φόρων	463.881,72	103.256,79	393.011,10	183.382,78
Μείον φόροι	139.188,59	63.740,10	112.651,54	58.309,85
Κέρδη/ Ζημιές μετά από φόρους	324.693,13	39.516,69	280.359,56	125.072,93
Κατανέμονται σε:				
Μετόχους εταιρείας	318.595,94	49.611,88	-	-
Δικαιώματα Μειοψηφίας	6.097,19	-10.095,19	-	-
Κέρδη μετά από φόρους ανά μετοχή	0,041	0,006	0,036	0,02

ΣΤΟΙΧΕΙΑ ΚΑΤΑΣΤΑΣΗΣ ΜΕΤΑΒΟΛΩΝ ΚΑΘΑΡΗΣ ΘΕΣΗΣ				
	ΟΜΙΛΟΣ		ΕΤΑΙΡΕΙΑ	
	31.3.2006	31.3.2005	31.3.2006	31.3.2005
Καθαρή θέση έναρξης περιόδου (1.1.2006 και 1.1.2005)	11.167.613,37	10.121.857,40	11.816.099,78	10.502.765,71
Αύξηση/Μείωση μετοχικού κεφαλαίου	-	-	-	-
Διανεμηθέντα μερίσματα	-	-	-	-
Καθαρό εισόδημα καταχωρημένο απευθείας στην καθαρή θέση	-2.194,06	-5.193,24	-	-
Κέρδη/Ζημιές περιόδου μετά από φόρους	324.693,13	39.516,69	280.359,56	125.072,93
Αγορές ιδίων Μετοχών	-	-19.847,50	-	-19.847,50
Δικαιώματα μειοψηφίας από αύξηση κεφαλαίου θυγατρικής	-	3.017,65	-	-
Καθαρή αξία λήξης περιόδου (31.3.2006 και 31.3.2005)	11.490.112,44	10.139.351,00	12.096.459,34	10.607.991,14

Πρόσθετα στοιχεία και πληροφορίες

- Οι ανέλεγκτες φορολογικές χρήσεις των εταιρειών του Ομίλου έχουν ως εξής:

ΕΠΩΝΥΜΙΑ	ΑΝΕΛΕΓΚΤΕΣ ΦΟΡΟΛΟΓΙΚΕΣ ΧΡΗΣΕΙΣ
PROFILE AEBEΠ	2003-2005
BECOM A.E. (απορροφήθηκε 30/6/04 από τη μητρική)	2003-2004
COMPUTER INTERNATIONAL FRANCHISE ΕΠΕ	2003-2005
GLOBAL SOFT A.E	2003-2005
PROFILE SYSTEMS & SOFTWARE CYPRUS	2001-2005
- Το ποσό των πωλήσεων και αγορών της εταιρείας προς τις συνδεδεμένες εταιρείες, αμειωτικά από την έναρξη της διαχειριστικής χρήσης, ανέρχονται στο ποσό των ευρώ 20.393,15 και ευρώ 3.080,00 αντίστοιχα. Το υπόλοιπο των υποχρεώσεων και απαιτήσεων της εταιρείας με τις συνδεδεμένες επιχειρήσεις στην λήξη της τρέχουσας χρήσης ανέρχονται σε ευρώ 86.547,16 και 381.517,00 αντίστοιχα.
- Επί των ακινήτων της εταιρείας υφίσταται προσημείωση ύψους € 3.815.113,72 για εξασφάλιση τραπεζικού δανείου, το ύψος του οποίου ανέρχεται στην 31/03/2006 σε € 2.054.292,00.
- Δεν υπάρχουν εκκρεμείς δικαστικές ή διοικητικές υποθέσεις που ενδέχεται να έχουν σημαντικές επιπτώσεις στην οικονομική κατάσταση ή στη λειτουργία της εταιρείας.
- Ο αριθμός του απασχολούμενου προσωπικού την 31/03/2006 για την Εταιρεία ήταν άτομα 86 και για την 31/03/2005 ήταν άτομα 71. Για τον Όμιλο ο αριθμός του απασχολούμενου προσωπικού την 31/03/2006 ήταν άτομα 99 και την 31/03/2005 ήταν άτομα 88.
- Στις ενοποιημένες Οικονομικές Καταστάσεις περιλαμβάνονται οι ακόλουθες εταιρείες:

Επωνυμία	Έδρα	Ποσοστό	Σχέση Ενοποίησης
• ΚΟΜΠΙΟΥΤΕΡ ΙΝΤΕΡΝΑΣΙΟΝΑΛ ΦΡΑΝΤΣΑΪΖ ΕΠΕ	Αθήνα	50,18%	Άμεση
• GLOBAL SOFT AE	Αθήνα	93,00%	Άμεση
• PROFILE SYSTEMS & SOFTWARE CYPRUS LTD	Κύπρος	100,00%	Άμεση

Ο Πρόεδρος του Δ.Σ. και Διευθύνων Σύμβουλος **Ν. Σμύρνη, 17/05/2006**
 Ο Αντιπρόεδρος του Δ.Σ. **Η Διευθύντρια Λογιστηρίου**

Χαράλαμπος Στασινόπουλος **Παναγιώτης Παπουτσής** **Κατερίνα Φιλιππί**
 Α.Δ.Τ. Σ 577589 Α.Δ.Τ. Χ 608010 Α.Δ.Τ. Χ 000774

Τα παρακάτω στοιχεία και πληροφορίες στοχεύουν σε μία γενική ενημέρωση για την οικονομική κατάσταση και τα αποτελέσματα της PROFILE ΑΝΩΝΥΜΟΣ ΕΜΠΟΡΙΚΗ & ΒΙΟΜΗΧΑΝΙΚΗ ΕΤΑΙΡΕΙΑ ΠΛΗΡΟΦΟΡΙΚΗΣ. Συνιστούμε, επομένως στον αναγνώστη, πριν προβεί σε οποιαδήποτε είδους επενδυτική επιλογή ή άλλη συναλλαγή με την Εταιρεία να ανατρέξει στην διεύθυνση διαδικτύου της www.profile.gr όπου αναρτώνται οι περιοδικές οικονομικές καταστάσεις που προβλέπουν τα Διεθνή Λογιστικά Πρότυπα καθώς και η έκθεση ελέγχου του αρκωτού ελεγκτή λογιστή όπως αυτή απαιτείται.

<p>Επωνυμία Εταιρείας: AP.M.A.E. Διεύθυνση Έδρας: Στοιχεία κ Πληροφορίες Περιόδου: Ημερομηνία έγκρισής από το ΔΣ: Ελεγκτική Εταιρεία: Ορκωτός Ελεγκτής - Λογιστής: Τύπος έκθεσης επισκόπησης:</p>	<p>Profile AE 33358/06/Β/95/5 Λ. Συγγρού 199, Ν.Σμύρνη 01/01/2006 έως 30/06/2006 18/08/2006 ΣΟΛ Α.Ε. Κωνσταντίνος Ρούσσος Με σύμφωνη γνώμη - Θέμα έμφρασης</p>	<p>ΣΥΝΘΕΣΗ ΔΙΟΙΚΗΤΙΚΟΥ ΣΥΜΒΟΥΛΙΟΥ Χαράλαμπος Στασινόπουλος Παναγιώτης Παπουτσης Σπυρίδων Μπαρμπάτος Θεόδωρος Κρίνας Γεώργιος Βλάχουσιουλος Γεώργιος Κούρτης Εμμανουήλ Τσιριτάκης</p> <p>Πρόεδρος & Διευθύνων Σύμβουλος Αντιπρόεδρος του ΔΣ & Αναπληρωτής Διευθύνων Σύμβουλος Μη εκτελεστικό Μέλος του ΔΣ Μη εκτελεστικό Μέλος του ΔΣ Μη εκτελεστικό Μέλος του ΔΣ Ανεξάρτητο μη εκτελεστικό Μέλος του ΔΣ Ανεξάρτητο μη εκτελεστικό Μέλος του ΔΣ</p>
---	--	---

	ΣΤΟΙΧΕΙΑ ΙΣΟΛΟΓΙΣΜΟΥ ΤΗΣ 30ης ΙΟΥΝΙΟΥ 2006			
	ΟΜΙΛΟΣ		ΕΤΑΙΡΕΙΑ	
	30.06.2006	31.12.2005	30.06.2006	31.12.2005
ΕΝΕΡΓΗΤΙΚΟ				
Πάγια στοιχεία ενεργητικού	10.289.079,15	10.702.335,77	10.665.106,87	11.031.555,80
Αποθέματα	703.115,35	803.615,28	548.854,53	659.738,48
Απαιτήσεις από πελάτες	7.284.997,80	6.401.916,01	7.042.948,13	6.256.582,86
Λοιπά στοιχεία ενεργητικού	2.635.085,93	2.217.577,87	2.202.246,76	1.984.533,28
ΣΥΝΟΛΟ ΕΝΕΡΓΗΤΙΚΟΥ	20.912.278,23	20.125.444,93	20.459.156,29	19.932.410,42

	ΣΤΟΙΧΕΙΑ ΚΑΤΑΣΤΑΣΗΣ ΤΑΜΕΙΑΚΩΝ ΡΟΩΝ			
	ΟΜΙΛΟΣ		ΕΤΑΙΡΕΙΑ	
	1.1-30.06.2006	1.1-30.06.2005	1.1-30.06.2006	1.1-30.06.2005
Λειτουργικές δραστηριότητες				
Κέρδη προ φόρων	933.541,55	413.723,17	957.828,98	559.571,22
Πλέον/Μείον προσαρμογές για:				
Αποσβέσεις	546.034,16	420.815,13	469.495,87	340.476,89
Προβιβέσεις	41.793,67	77.138,17	21.793,67	72.243,43
Μη ταμειακά έσοδα/έξοδα	-7.818,67	-	-5.761,29	-
Αποτελέσματα (έσοδα,έξοδα,κέρδη και ζημιές) επενδυτικές δραστηριότητες	-9.189,81	-11.619,84	-8.826,75	-11.619,84
Χρεωστικοί τόκοι και συναφή έξοδα	83.226,09	84.918,93	78.560,86	80.658,26
Πλέον/Μείον προσαρμογές για μεταβολές λογιστικών κεφαλαίου κίνησης η που σχετίζονται με τις λειτουργικές δραστηριότητες	-	-	-	-
Μείωση/ (αύξηση) απαιτήσεων	100.499,93	128.576,85	110.883,95	134.503,92
Μείωση/ (αύξηση) απαιτήσεων (Μείωση/) αύξηση υποχρεώσεων (πλην τραπεζών)	-1.058.123,13	821.106,44	-921.969,36	826.583,98
Μείον:				
Χρεωστικοί τόκοι και συναφή έξοδα καταβεβλημένα	-93.278,53	-84.918,93	-88.577,37	-80.658,26
Καταβεβλημένοι φόροι	-107.520,02	-267.798,93	-107.815,26	-212.237,14
Σύνολο εισροών/ (εκροών) από λειτουργικές δραστηριότητες (α)	1.434.974,84	-285.226,40	1.250.714,86	-269.307,31
Επενδυτικές δραστηριότητες				
Απόκτηση θυγατρικών, συγγενών, κοινοπραξιών και λοιπών επενδύσεων	-	0,00	-	-222.480,00
Αγορά ιδίων μετοχών	-	-19.847,50	-	-19.847,50
Αγορά ενσώματων και άυλων παγίων περιουσιακών στοιχείων	-284.307,45	-869.003,69	-274.330,85	-771.439,28
Εισπράξεις από πωλήσεις ενσώματων και άυλων παγίων (εγχειρίσματα)	18.000,00	1.848,41	18.000,00	4.380,41
Τόκοι εισπραχθέντες	3.239,35	11.619,84	2.876,29	11.619,84
Εισπράξεις από πωλήσεις χροεργόφων	70.983,49	150.000,00	70.983,49	150.000,00
Σύνολο εισροών/ (εκροών) από επενδυτικές δραστηριότητες (β)	-192.084,61	-725.382,94	-182.471,07	-847.766,53
Χρηματοδοτικές δραστηριότητες				
Εισπράξεις από αύξηση μετοχικού κεφαλαίου	-	2.976,00	-	-
Εισπράξεις από εκδοθέντα αναληφθέντα δάνεια	-	-	-	-
Εξοφλήσεις δανείων	-528.549,97	-697.984,54	-528.621,83	-697.832,09
Εξοφλήσεις υποχρεώσεων από χρηματοδοτικές μισθώσεις (χρεολύσια)	-	-	-	-
Μερίσματα πληρωθέντα	-389.756,26	0,00	-389.756,26	-
Σύνολο εισροών/ (εκροών) από χρηματοδοτικές δραστηριότητες (γ)	-918.306,23	-695.008,54	-918.378,09	-697.832,09
Καθαρή αύξηση/(μείωση) στα ταμειακά διαθέσιμα και ισοδύναμα περιόδου (α)+(β)+(γ)	324.584,00	-1.705.617,88	149.865,70	-1.814.905,93
Ταμειακά διαθέσιμα και ισοδύναμα έναρξης περιόδου	1.559.101,46	2.808.629,01	1.386.995,17	2.674.727,29
Ταμειακά διαθέσιμα και ισοδύναμα λήξης περιόδου	1.883.685,46	1.103.011,13	1.536.860,87	859.821,36

	ΣΤΟΙΧΕΙΑ ΚΑΤΑΣΤΑΣΗΣ ΜΕΤΑΒΟΛΩΝ ΚΑΘΑΡΗΣ ΘΕΣΗΣ			
	ΟΜΙΛΟΣ		ΕΤΑΙΡΕΙΑ	
	30.06.2006	30.06.2005	30.06.2006	30.06.2005
Καθαρή θέση έναρξης περιόδου (1.1.2006 και 1.1.2005)	11.167.613,37	10.121.857,40	11.816.099,78	10.502.765,71
Διανεμηθέντα μερίσματα	-399.585,00	-	-399.585,00	-
Καθαρό εισόδημα καταχωρημένο απευθείας στην καθαρή θέση	-1.314,60	7.081,94	-	-
Κέρδη/Ζημιές περιόδου μετά από φόρους	675.936,78	221.888,00	675.573,96	382.388,60
Αγορές ιδίων Μετοχών	-	-19.847,50	-	-19.847,50
Δικαιώματα μειοψηφίας από αύξηση κεφαλαίου θυγατρικής	-	2.976,04	-	-
Μεταβολή υπεραξίας από την αύξηση του ποσοστού συμμετ.	-	45.286,10	-	-
Καθαρή αξία λήξης περιόδου (30.6.2006 και 30.6.2005)	11.442.650,55	10.379.241,98	12.092.088,74	10.865.306,81

	ΣΤΟΙΧΕΙΑ ΚΑΤΑΣΤΑΣΗΣ ΑΠΟΤΕΛΕΣΜΑΤΩΝ			
	ΟΜΙΛΟΣ		ΕΤΑΙΡΕΙΑ	
	1.1-30.6.2006	1.4-30.6.2006	1.1-30.6.2005	1.4-30.6.2005
Κύκλος εργασιών	7.130.677,22	3.782.877,20	4.406.451,48	2.342.262,98
Μικτά κέρδη/ Ζημιές	3.292.050,45	1.703.709,03	2.236.260,05	1.183.825,04
Κέρδη/ Ζημιές προ φόρων χρηματοδοτικών και επενδυτικών αποτελεσμάτων	1.012.859,54	515.914,25	487.022,26	348.932,36
Κέρδη/ Ζημιές προ φόρων χρηματοδοτικών, επενδυτικών αποτελεσμάτων και αποσβέσεων	1.558.893,70	793.703,78	907.837,39	580.056,34
Κέρδη/ Ζημιές προ φόρων	933.541,55	469.659,83	413.723,17	310.466,38
Μείον φόροι	257.604,77	118.416,18	191.835,17	128.095,07
Κέρδη/ Ζημιές μετά από φόρους	675.936,78	351.243,65	221.888,00	182.371,31
Κατανέμονται σε:				
Μετόχους εταιρείας	682.203,09	363.607,15	229.467,36	179.855,48
Δικαιώματα Μειοψηφίας	-6.266,31	-12.363,50	-7.579,36	2.515,83
Κέρδη μετά από φόρους ανά μετοχή	0,09	0,05	0,03	0,02

Πρόσθετα στοιχεία και πληροφορίες

1. Το θέμα έμφρασης αφορά μόνο τη σημείωση 21 επί των Οικονομικών Καταστάσεων, όπου αναφέρεται ότι οι φορολογικές δηλώσεις της μητρικής και των θυγατρικών εταιρειών δεν έχουν εξεταστεί από τις φορολογικές αρχές για ορισμένες χρήσεις, οι οποίες αναφέρονται στην επόμενη σημείωση, με συνέπεια να μην έχουν καταστεί οριστικές.

2. Οι ανέλεγκτες φορολογικές χρήσεις των εταιρειών του Ομίλου έχουν ως εξής:

ΕΠΩΝΥΜΙΑ	ΑΝΕΛΕΓΚΤΕΣ ΦΟΡΟΛΟΓΙΚΕΣ ΧΡΗΣΕΙΣ
PROFILE AEBEΠ	2003-2005
BECOM A.E. (απορροφήθηκε 30/6/04 από τη μητρική)	2003-2004
COMPUTER INTERNATIONAL FRANCHISE ΕΠΕ	2003-2005
GLOBAL SOFT A.E	2003-2005
PROFILE SYSTEMS & SOFTWARE CYPRUS	2001-2005

3. Τα ποσά των πωλήσεων και αγορών της εταιρείας προς τις συνδεδεμένες εταιρείες, συμπεριλαμβανομένης της διαχειριστικής χρήσης, ανέρχονται στο ποσό των ευρώ 197.589,78 και ευρώ 3.080,00 αντίστοιχα. Τα υπόλοιπα των υποχρεώσεων και απαιτήσεων της εταιρείας με τις συνδεδεμένες επιχειρήσεις στην λήξη της τρέχουσας χρήσης ανέρχονται σε ευρώ 86.547,16 και 456.276,59 αντίστοιχα.

4. Επί των ακινήτων της εταιρείας υφίσταται προσημείωση ύψους € 3.815.113,72 για εξασφάλιση τραπεζικού δανείου, το ύψος του οποίου ανέρχεται την 30/06/2006 σε € 1.760.821,71

5. Δεν υπάρχουν εκκρεμείς δικαστικές ή διαιτητικές υποθέσεις που ενδέχεται να έχουν σημαντικές επιπτώσεις στην οικονομική κατάσταση ή στη λειτουργία της εταιρείας.

6. Ο αριθμός του απασχολούμενου προσωπικού την 30/06/2006 για την Εταιρεία ήταν άτομα 88 και την 30/06/2005 ήταν άτομα 67. Για τον Όμιλο ο αριθμός του απασχολούμενου προσωπικού την 30/06/2006 ήταν άτομα 101 και την 30/06/2005 ήταν άτομα 84.

7. Στις ενοποιημένες Οικονομικές Καταστάσεις περιλαμβάνονται οι ακόλουθες εταιρείες:

Επωνυμία	Έδρα	Ποσοστό	Σχέση Ενοποίησης
• ΚΟΜΠΙΟΥΤΕΡ ΙΝΤΕΡΝΑΤΣΙΟΝΑΛ ΦΡΑΝΤΖΑΪΖ ΕΠΕ	Αθήνα	50,18%	Άμεση
• GLOBAL SOFT AE	Αθήνα	93,00%	Άμεση
• PROFILE SYSTEMS & SOFTWARE CYPRUS LTD	Κύπρος	100,00%	Άμεση

Ν. Σμύρνη, 17/08/2006

Ο Πρόεδρος του Δ.Σ. και Διευθύνων Σύμβουλος
Χαράλαμπος Στασινόπουλος
 Α.Δ.Τ. Σ 577589

Ο Αντιπρόεδρος του Δ.Σ.
Κατερίνα Φιλιππλή
 Α.Δ.Τ. Χ 000774

Τα παρακάτω στοιχεία και πληροφορίες στοχεύουν σε μία γενική ενημέρωση για την οικονομική κατάσταση και τα αποτελέσματα της PROFILE ΑΝΩΝΥΜΟΣ ΕΜΠΟΡΙΚΗ & ΒΙΟΜΗΧΑΝΙΚΗ ΕΤΑΙΡΕΙΑ ΠΛΗΡΟΦΟΡΙΚΗΣ. Συνοψίζουμε, επομένως στον αναγνώστη, πριν προβεί σε οποιαδήποτε είδους επενδυτική επιλογή ή άλλη συναλλαγή με την εταιρεία, να ανατρέξει στην διεύθυνση διαδικτύου της www.profile.gr όπου αναρτώνται οι περιοδικές οικονομικές καταστάσεις που προβλέπουν τα Διεθνή Λογιστικά Πρότυπα καθώς και η έκθεση επισκόπησης των ορκωτών ελεγκτών - λογιστών όποτε αυτή απαιτείται.

Επωνυμία Εταιρείας: PROFILE Α.Ε.
ΑΡ.Μ.Α.Ε.: 33358/06/Β/95/5
Διεύθυνση έδρας: Λ. Συγγρού 199, Ν. Σμύρνη
Στοιχεία και Πληροφορίες Περιόδου: 01/01/2006 - 30/09/2006
Ημερομηνία Έγκρισης από το Δ.Σ.: 15/11/2006
Τύπος Εκθέσεων Επισκόπησης: Δεν απαιτείται -
Ανέλεγκτη ενδιάμεση οικονομική κατάσταση

ΣΥΝΘΕΣΗ ΔΙΟΙΚΗΤΙΚΟΥ ΣΥΜΒΟΥΛΙΟΥ
Χαράλαμπος Στασινοπούλος Πρόεδρος & Διευθύνων Σύμβουλος
Παναγιώτης Παπουτσής Αντιπρόεδρος του ΔΣ & Αναπληρωτής Διευθύνων Σύμβουλος
Σπυρίδων Μπαρμπατάς Μν Εκτελεστικό Μέλος του ΔΣ
Θεόδωρος Κρίντας Μν Εκτελεστικό Μέλος του ΔΣ
Γεώργιος Βλάχουπουλος Μν Εκτελεστικό Μέλος του ΔΣ
Γεώργιος Κούρτης Ανεξάρτητο μν εκτελεστικό Μέλος του ΔΣ
Εμμανουήλ Τσιριτάκης Ανεξάρτητο μν εκτελεστικό Μέλος του ΔΣ

ΣΤΟΙΧΕΙΑ ΙΣΟΛΟΓΙΣΜΟΥ ΤΗΣ 30 ΣΕΠΤΕΜΒΡΙΟΥ 2006				ΣΤΟΙΧΕΙΑ ΚΑΤΑΣΤΑΣΗΣ ΤΑΜΕΙΑΚΩΝ ΡΟΩΝ				
ΕΝΕΡΓΗΤΙΚΟ	ΟΜΙΛΟΣ		ΕΤΑΙΡΕΙΑ		1.1-30.9.2006	1.1-30.9.2005	1.1-30.9.2006	1.1-30.9.2005
	30.9.2006	31.12.2005	30.9.2006	31.12.2005				
Παγια στοιχεία ενεργητικού	9.926.404,68	10.702.335,77	10.336.099,99	11.031.555,80	1.538.311,17	579.426,16	1.559.889,61	844.295,01
Αποθέματα	1.022.970,49	803.615,28	865.729,92	659.738,48				
Αποτίμηση από πελάτες	6.915.018,92	6.401.916,01	7.029.126,18	6.256.582,86	818.483,17	694.199,07	706.875,53	580.768,08
Λοιπά στοιχεία Ενεργητικού	3.227.211,76	2.217.577,87	2.695.944,65	1.984.533,28	81.943,67	121.316,56	61.793,67	112.351,13
ΣΥΝΟΛΟ ΕΝΕΡΓΗΤΙΚΟΥ	21.091.605,85	20.125.444,93	20.926.900,74	19.932.410,42	-17.163,01	-	-13.337,12	-
ΠΑΘΗΤΙΚΟ								
Μακροπρόθεσμες υποχρεώσεις	1.719.253,45	1.994.141,65	1.706.783,45	1.981.671,65				
Βραχυπρόθεσμες τραπεζικές υποχρεώσεις	1.037.156,88	1.280.318,55	943.465,31	1.182.857,66				
Λοιπές βραχυπρόθεσμες υποχρεώσεις	4.664.989,70	5.683.371,36	5.757.193,54	4.951.781,33				
Σύνολο υποχρεώσεων (α)	9.221.400,03	8.957.831,56	8.407.442,30	8.116.310,64				
Μετοχικό Κεφάλαιο	3.525.750,00	3.525.750,00	3.525.750,00	3.525.750,00				
Λοιπά στοιχεία καθαρή θέση μετόχων εταιρείας	8.421.380,63	7.706.211,91	8.993.708,44	8.290.349,78				
Σύνολο καθαρή θέση μετόχων εταιρείας (β)	11.947.130,63	11.231.961,91	12.519.458,44	11.816.099,78				
Δικαιώματα μισοψηφίας (γ)	-76.924,81	-64.348,54	-	-				
Σύνολο καθαρή θέση (δ)=(β)+(γ)	11.870.205,82	11.167.613,37	12.519.458,44	11.816.099,78				
ΣΥΝΟΛΟ ΠΑΘΗΤΙΚΟΥ (ε)=(α)+(δ)	21.091.605,85	20.125.444,93	20.926.900,74	19.932.410,42				
ΣΤΟΙΧΕΙΑ ΚΑΤΑΣΤΑΣΗΣ ΜΕΤΑΒΟΛΩΝ ΚΑΘΑΡΗΣ ΘΕΣΗΣ								
	ΟΜΙΛΟΣ		ΕΤΑΙΡΕΙΑ					
	30.9.2006	30.9.2005	30.9.2006	30.9.2005				
Καθαρή θέση έναρξης περιόδου (1.1.2006 και 1.1.2005)	11.167.613,37	10.121.857,40	11.816.099,78	10.502.765,71				
Αύξηση/Μείωση μετοχικού κεφαλαίου	-	2.976,00	-	-				
Διανεμηθέντα μερίσματα	-399.585,00	-	-399.585,00	-				
Κέρδη/Ζημιές περιόδου μετά από φόρους	1.105.133,90	309.728,18	1.102.943,66	576.479,34				
Συναλλαγμιακές διαφορές	-2.956,45	9.649,46	-	-				
Αγορές Ιδίων Μετοχών	-	-19.847,50	-	-19.847,50				
Πώληση Ιδίων μετοχών	-	196.160,69	-	196.160,69				
Εξογαρά θυγατρικών	-	45.286,09	-	-				
Καθαρή αξία λήξης περιόδου (30.9.2006 και 30.9.2005)	11.870.205,82	10.665.810,32	12.519.458,44	11.255.558,24				
ΣΤΟΙΧΕΙΑ ΚΑΤΑΣΤΑΣΗΣ ΑΠΟΤΕΛΕΣΜΑΤΩΝ								
	ΟΜΙΛΟΣ		ΕΤΑΙΡΕΙΑ					
	1.1-30.9.2006	1.7-30.9.2006	1.1-30.9.2005	1.7-30.9.2005	1.1-30.9.2006	1.7-30.9.2006	1.1-30.9.2005	1.7-30.9.2005
Κυκλος εργασιών	11.232.562,43	4.101.885,21	6.244.613,04	1.838.161,56	10.300.454,31	3.863.736,18	5.420.572,92	1.631.021,17
Μικτά κέρδη/ζημιές	5.490.038,70	2.197.988,25	3.158.100,18	921.840,13	5.060.425,74	1.993.185,85	2.744.838,18	873.376,53
Κέρδη/Ζημιές προ φόρων χρηματοδοτικών και επενδυτικών αποτελεσμάτων	1.650.672,98	637.813,44	690.987,91	203.965,65	1.666.505,39	634.023,65	951.890,46	323.280,82
Κέρδη/Ζημιές προ φόρων χρηματοδοτικών, επενδυτικών αποτελεσμάτων και αποσβέσεων	2.469.156,15	910.262,45	1.385.186,98	477.349,59	2.373.380,92	871.403,31	1.532.658,54	563.572,01
Κέρδη/ Ζημιές προ φόρων	1.538.311,17	604.769,62	579.426,16	165.702,99	1.559.889,61	602.060,63	844.295,01	284.723,79
Μείον φόροι	433.177,27	175.572,50	269.697,98	77.862,81	456.945,95	174.690,93	267.815,67	90.633,05
Κέρδη/ Ζημιές μετά από φόρους	1.105.133,90	429.197,12	309.728,18	87.840,18	1.102.943,66	427.369,70	576.479,34	194.090,74
Κατανεμημένα σε:								
Μετόχους εταιρείας	1.117.710,17	435.507,08	335.238,09	105.770,73				
Δικαιώματα Μειοψηφίας	-12.576,27	-6.309,96	-25.509,91	-17.930,55				
Κέρδη μετά από φόρους ανά μετοχή	0,14	0,06	0,04	0,01	0,14	0,05	0,08	0,03

Πρόσθετα στοιχεία και πληροφορίες

1. Οι ανέλεγκτες φορολογικά χρήσεις των εταιρειών του Ομίλου έχουν ως εξής:

ΕΠΩΝΥΜΙΑ	ΑΝΕΛΕΓΚΤΕΣ ΦΟΡΟΛΟΓΙΚΕΣ ΧΡΗΣΕΙΣ
PROFILE ΑΕΒΕΠ	2003-2005
BECOM ΑΕ (απορροφήθηκε 30/06/04 από τη μητρική)	2003-2004
COMPUTER INTERNATIONAL FRANCHISE ΕΠΕ	2003-2005
GLOBAL SOFT ΑΕ	2003-2005
PROFILE SYSTEMS & SOFTWARE CYPRUS Ltd.	2001-2005
PROFILE SYSTEMS & SOFTWARE ROMANIA SRL	-

2. Τα ποσά των πωλήσεων και των αγορών της εταιρείας από και προς τις συνδεδεμένες εταιρείες, σωρευτικά από την έναρξη της διαχειριστικής χρήσης, ανέρχονται στο ποσό των € 295.865,31 και € 3.080,00 αντίστοιχα. Τα υπόλοιπα των υποχρεώσεων και απαιτήσεων της εταιρείας με τις συνδεδεμένες επιχειρήσεις στην λήξη της τρέχουσας περιόδου ανέρχονται σε € 84.647,16 και € 598.187,38 αντίστοιχα.

3. Επί των ακινήτων της εταιρείας υφίσταται προσημείωση ύψους € 3.815.113,72 για εξασφάλιση τραπεζικού δανείου, το ύψος του οποίου ανέρχεται την 30/09/2006 σε € 1.760.821,71

4. Δεν υπάρχουν εκκρεμείς δικαστικές ή διαιτητικές υποθέσεις που ενδέχεται να έχουν σημαντικές επιπτώσεις στην οικονομική κατάσταση ή στη λειτουργία της εταιρείας.

5. Ο αριθμός του απασχολούμενου προσωπικού την 30/09/2006 για τον Όμιλο ήταν άτομα 111 και την 30/09/2005 ήταν άτομα 86. Για την εταιρεία ο αριθμός του απασχολούμενου προσωπικού την 30/09/2006 ήταν άτομα 99 και την 30/09/2005 ήταν άτομα 69.

6. Οι αμοιβές των διευθυντικών στελεχών μελών της Διοίκησης ανέρχονται την 30/09/2006 σε ευρώ 471.078,00.

7. Στις ενοποιημένες Οικονομικές Καταστάσεις περιλαμβάνεται για πρώτη φορά η PROFILE SYSTEMS & SOFTWARE ROMANIA SRL, η οποία ιδρύθηκε στην Ρουμανία στις 24/08/2006. Στον παρακάτω πίνακα παρατίθενται οι εταιρείες που περιλαμβάνονται στις ενοποιημένες οικονομικές καταστάσεις της περιόδου:

Επωνυμία	Έδρα	Ποσοστό	Σχέση Ενοποιήσιμης
- ΚΟΜΠΙΟΥΤΕΡ ΙΝΤΕΡΝΑΤΙΟΝΑΛ ΦΡΑΝΤΣΑΪΖ ΕΠΕ	Αθήνα	50,18%	Άμεση
- GLOBAL SOFT ΑΕ	Αθήνα	93,00%	Άμεση
- PROFILE SYSTEMS & SOFTWARE CYPRUS LTD	Κύπρος	100,00%	Άμεση
- PROFILE SYSTEMS & SOFTWARE ROMANIA SRL	Ρουμανία	100,00%	Άμεση

Πρόσθετα στοιχεία και πληροφορίες

Ο Πρόεδρος του Δ.Σ. και Διευθύνων Σύμβουλος

Ν. Σμύρνη, 14 Νοεμβρίου 2006
Ο Αντιπρόεδρος του Δ.Σ.

Η Διευθύντρια Λογιστηρίου

Χαράλαμπος Στασινοπούλος
Α.Δ.Τ. Σ 577589

Παναγιώτης Παπουτσής
Α.Δ.Τ. Χ 608010

Κατερίνα Φιλιππί
Α.Δ.Τ. Χ 000774



8

Διαθεσιμότητα

Οικονομικών Καταστάσεων

Οι ετήσιες οικονομικές καταστάσεις της Εταιρείας, η έκθεση ελέγχου του Ορκωτού Ελεγκτή Λογιστή και η Έκθεση του Διοικητικού Συμβουλίου της εταιρείας καθώς επίσης και οι ετήσιες οικονομικές καταστάσεις, τα πιστοποιητικά ελέγχου του ορκωτού ελεγκτή λογιστή και οι εκθέσεις του Διοικητικού Συμβουλίου των εταιρειών που ενσωματώνονται στις ενοποιημένες οικονομικές καταστάσεις της PROFILE βρίσκονται στο διαδίκτυο στην διεύθυνση www.profile.gr

9

Λοιπές Πληροφορίες για την Εταιρεία

9.1 ΓΕΝΙΚΕΣ ΠΛΗΡΟΦΟΡΙΕΣ

Η Εταιρεία «PROFILE ΑΝΩΝΥΜΟΣ ΕΜΠΟΡΙΚΗ ΚΑΙ ΒΙΟΜΗΧΑΝΙΚΗ ΕΤΑΙΡΕΙΑ ΠΛΗΡΟΦΟΡΙΚΗΣ» και το διακριτικό τίτλο «PROFILE SYSTEMS & SOFTWARE Α.Ε.» είναι Ελληνική Εταιρεία και υπόκειται στον Κ.Ν. 2190/1920 περί ανωνύμων εταιρειών. Συστάθηκε την 17η Απριλίου 1995, βάσει της υπ. αριθμ. 172/17.4.95 πράξη της συμβολαιογράφου Αθηνών Χαρίκλειας Σερβετά, η οποία εγκρίθηκε με την υπ' αριθμ. 8758/95 απόφαση του Νομάρχη Αττικής (ΦΕΚ 1941/9.5.95). Η Εταιρεία προήλθε από μετατροπή της ατομικής επιχείρησης του κ. Χ. Στασινόπουλου με επωνυμία «PROFILE SYSTEMS & SOFTWARE» σε ανώνυμη βάσει των διατάξεων του Κ.Ν. 2190/1920 σε συνδυασμό και με τις διατάξεις των άρθρων 1-4 του Ν.1297/72.

Έδρα της Εταιρείας είναι ο Δήμος Ν. Σμύρνης, και τα γραφεία της βρίσκονται εγκατεστημένα σε ιδιόκτητα γραφεία στη Λ. Συγγρού 199.

Η Εταιρεία είναι εγγεγραμμένη στο Μητρώο Ανωνύμων Εταιρειών με αριθμό Μ.Α.Ε. 33358/06/Β/95/5, ενώ η διάρκεια της έχει οριστεί σε 50 χρόνια.

Κύριο αντικείμενο δραστηριότητας της Εταιρείας είναι η παραγωγή λογισμικού (Software) χρηματοοικονομικών εφαρμογών, η παροχή υπηρεσιών υποστήριξης, καθώς και αντιπροσώπευση - υποστήριξη αντίστοιχων εφαρμογών του εξωτερικού. Σύμφωνα με την κωδικοποίηση της Ε.Σ.Υ.Ε. (ΣΤΑΚΟΔ-03) η Εταιρεία κατατάσσεται στον υποκλάδο οικονομικής δραστηριότητας Κ.722.9 («Παροχή Συμβουλών σε Θέματα Λογισμικού και Προμήθεια Λογισμικού»), στον Κ.518.4 («Χονδρικό Εμπόριο Ηλεκτρονικών Υπολογιστών, Περιφερειακού Εξοπλισμού Υπολογιστών και Λογισμικού») και στον Κ.721.0 («Παροχή Συμβουλών για τον Υλικό Εξοπλισμό Πληροφορικής»).

Η Μητρική Εταιρεία δεν έχει ελεγχθεί φορολογικά για τις χρήσεις 2003-2006. Επίσης οι θυγατρικές εταιρείες εσωτερικού έχουν ελεγχθεί έως και τη χρήση 2002 και ως εκ τούτου οι φορολογικές υποχρεώσεις δεν έχουν καταστεί οριστικές.

9.2 ΟΡΓΑΝΟΓΡΑΜΜΑ

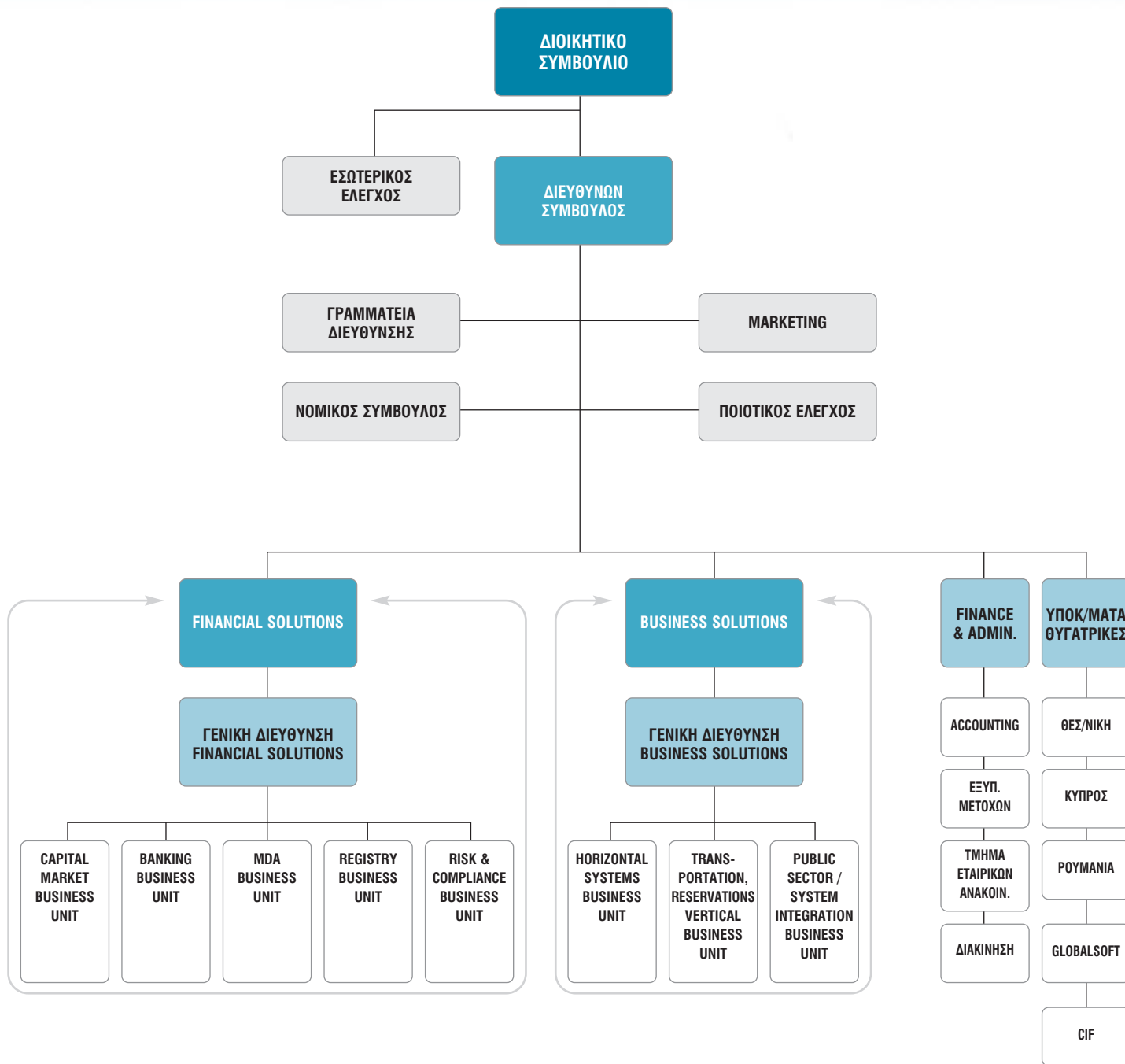

9.2.1 ΓΕΝΙΚΑ ΣΤΟΙΧΕΙΑ ΟΡΓΑΝΟΓΡΑΜΜΑΤΟΣ

Η δομή του οργανογράμματος της PROFILE αποσκοπεί στην ικανοποίηση των σκοπών και την εξυπηρέτηση των αναγκών της. Οι κύριες δραστηριότητες της εταιρείας εντάσσονται σε δυο διακριτές επιχειρηματικές μονάδες, ανάλογα με το τμήμα της αγοράς στο οποίο απευθύνονται και το portfolio των λύσεων που προσφέρουν. Οι δυο επιχειρηματικές μονάδες είναι:

■ Financial Solutions

Η επιχειρηματική μονάδα Financial Solutions ενσωματώνει την παραδοσιακή δραστηριοποίηση της εταιρείας και έχει σαν βασικό αντικείμενο την ανάπτυξη ή αντιπροσώπευση εφαρμογών λογισμικού, οι οποίες καλύπτουν τις λειτουργίες των Χρηματοπιστωτικών Ιδρυμάτων, αλλά και των Οργανισμών του Δημόσιου Τομέα ή των τμημάτων τους που διαχειρίζονται χρηματοοικονομικά θέματα. Η προσφορά μιας μεγάλης ομάδας back και front office συστημάτων τα οποία βελτιώνουν και αυτοματοποιούν τις καθημερινές διαδικασίες των ιδρυμάτων αυτών όπως και η παροχή υψηλής ποιότητας υπηρεσιών είναι ο στόχος της μονάδας αυτής.

■ Business Solutions

Η επιχειρηματική μονάδα Business Solutions έχει στην αρμοδιότητά της τις δραστηριότητες πωλήσεων και εμπορικών σχέσεων με πελάτες, προμηθευτές και συνεργάτες. Αποτελεί εξέλιξη των επιχειρηματικών δραστηριοτήτων της εταιρείας στους κλάδους του Δημοσίου και Ιδιωτικού τομέα με ηγετική παρουσία στον τομέα των συστημάτων κρατήσεων.

Οι δύο μονάδες συνεργάζονται στενά στις περιπτώσεις υλοποίησης έργων μεγάλης κλίμακας, ιδιαίτερα του δημόσιου τομέα. Έτσι τίθεται στη διάθεση των αναγκών του πελάτη το σύνολο των πόρων και της εμπειρίας των δύο επιχειρηματικών μονάδων με στόχο την επιτυχή ολοκλήρωση του συγκεκριμένου έργου.

Όλες οι Διευθύνσεις υποστηρίζονται από τα τμήματα Marketing, Στρατηγικού Σχεδιασμού, Ποιοτικού Ελέγχου και τη Γραμματεία της Εταιρείας. Επίσης, η κάθε μονάδα έχει δικό της τμήμα ανάπτυξης και πωλήσεων. Ο έλεγχος των Διευθύνσεων ασκείται από τους Συμβούλους, οι οποίοι ελέγχονται από το Διευθύνοντα Σύμβουλο. Όλη η οργανωτική δομή ελέγχεται από τον Εσωτερικό Έλεγχο της Εταιρείας.

Σχετικά με την παρακολούθηση και διασφάλιση της πορείας υλοποίησης των επενδύσεων της εταιρείας λειτουργεί επιτροπή παρακολούθησης επενδύσεων. Η επιτροπή αυτή συγκεντρώνει όλες τις πληροφορίες σχετικά με την πορεία των επενδύσεων και συντάσσει έκθεση προόδου των επενδύσεων. Η έκθεση παρουσιάζεται και παραδίδεται μια φορά κάθε τρίμηνο στο Δ.Σ. της Εταιρείας. Επικεφαλής της επιτροπής παρακολούθησης επενδύσεων έχει αναλάβει ο κ. Σπυρίδων Μπαρμπάτος, Αντιπρόεδρος και μέλος του Δ.Σ.

9.3 ΕΠΙΧΕΙΡΗΜΑΤΙΚΗ ΔΟΜΗ ΚΑΙ ΚΑΤΗΓΟΡΙΕΣ ΠΡΟΪΟΝΤΩΝ ΚΑΙ ΥΠΗΡΕΣΙΩΝ

Η εταιρεία λειτουργεί μέσω δύο διακριτών επιχειρηματικών μονάδων οι οποίες προσφέρουν μοναδική εξειδίκευση και εύρος προϊόντων στην αγορά που απευθύνονται. Συγκεκριμένα οι μονάδες περιλαμβάνουν το **Financial Solutions Division** και το **Business Solutions Division**. Κάθε μονάδα έχει την δική της διεύθυνση και υποστήριξη καθώς και την ανάπτυξη των αντίστοιχων συστημάτων.

FINANCIAL SOLUTIONS

Αναλυτικότερα, το Financial Solutions, αποτελείται από τα τμήματα Capital Markets, Risk & Compliance, Banking καθώς και Shareholders, Market Data & Analytics.

Το **Capital Markets Business Unit**, είναι υπεύθυνο για τις λύσεις της Εταιρείας στο χώρο της Διαχείρισης Επενδύσεων με το IMSplus. Το IMSplus αποτελεί τη ναυαρχίδα των προϊόντων της PROFILE στο χρηματο-οικονομικό χώρο. Το τμήμα υλοποιεί έργα διεθνώς βασισμένα στο προϊόν το οποίο πλαισιώνει με υπηρεσίες υψηλής ποιότητας από συμβούλους επενδύσεων και μηχανογράφησης, μηχανικούς λογισμικού και project managers. Το IMSplus, βασισμένο σε state of the art αρχιτεκτονική και εμπειρία 16 ετών στο financial domain παρέχει εξειδικευμένες ολοκληρωμένες στους χώρους του Wealth Management & Private Banking, Affluent Customer & Retail Investment, Asset Management, Treasury, Custody, Credit & Collaterals Management, Mutual & Pension Fund όπως και στο Brokerage και το Private Investment / Family Office.

Το **Banking Business Unit**, είναι υπεύθυνο για τη ανάπτυξη της νέας τραπεζικής λύσης SPECTRUM. Το SPECTRUM είναι μια λύση εκσυγχρονισμένων τεχνικών και τεχνολογικών προδιαγραφών, αρχιτεκτονικής πολλαπλών επιπέδων (n-tiers architecture) και έχει σχεδιασθεί με τρόπο που αφ' ενός απευθύνεται σε όλο των ειδών την τραπεζική δραστηριότητα (retail, corporate, universal, investment, κ.ά. banking), αλλά και αφ' ετέρου να μπορεί τα επί μέρους συνθετικά της Λύσης να υλοποιούνται αυτοτελώς.

Το **Risk & Compliance Business Unit**, είναι υπεύθυνο για τα προϊόντα της SunGard & NetEconomy που αντιπροσωπεύει η Εταιρεία. Προσφέρει στους πελάτες υπηρεσίες διοίκησης έργου, εγκατάστασης και παραμετροποίησης, εκπαίδευσης και υποστήριξης, ενώ παράλληλα αναλαμβάνει την ολοκλήρωση των παραπάνω εφαρμογών με άλλα συστήματα.

Ως προς τα προϊόντα της SunGard, προμηθεύονται και υποστηρίζονται τα ακόλουθα συστήματα (α) BancWare Capital Manager, σε θέματα συμμόρφωσης με το νέο κανονιστικό πλαίσιο για τον πιστωτικό και το λειτουργικό κίνδυνο (Σύμφωνο της Βασιλείας II) - Basel II: Credit & Operational Risk Systems, (β) Adaptiv σε θέματα διαχείρισης κινδύνου αγοράς - Market Risk Systems, (γ) διαχείρισης στοιχείων ενεργητικού και παθητικού - Asset / Liability Management Systems, (δ) AvantGard σε θέματα διαχείρισης των εργασιών μίας Δ/σης Διαχείρισης Διαθεσίμων - Treasury Management Systems, (ε) Intellimatch σε θέματα συμφωνίας λογαριασμών - Reconciliation Systems, καθώς και άλλα σε θέματα διαχείρισης εξωτικών λογαριασμών, διαχείρισης ενεχύρων και IAS 39.

Ως προς την NetEconomy, προωθείται από την PROFILE το κορυφαίο σύστημα ERASE για την πρόληψη οικονομικού εγκλήματος στους τομείς του Anti-Money Laundering, Fraud Detection και Market Abuse.

Το **Registry Business Unit**, είναι υπεύθυνο για τις εφαρμογές που απευθύνονται στις εισηγμένες εταιρείες για την διαχείριση του μετοχολογίου. Έχοντας συμπληρώσει 10 και πλέον χρόνια παρουσίας στην Ελληνική αγορά, παραμένει η πρώτη επιλογή των εισηγμένων στο Ελληνικό Χρηματιστήριο εταιρειών για την διαχείριση του Μετοχολογίου τους, επεκτείνει τις λειτουργίες του δημιουργώντας ένα ειδικό σύστημα για Investors Relations Management (I.R.M.) που αφορά στη διαχείριση της επικοινωνίας με τους μετόχους, είτε αυτοί είναι θεσμικοί είτε ιδιώτες. Νέο υποσύστημα επίσης είναι το MIS

Pricing το οποίο με σύγχρονα εργαλεία μπορεί να σχηματίσει διαγράμματα πορείας της μετοχής, συγκριτικά διαγράμματα της πορείας των key investors σε σχέση με τη μετοχή. Επιπλέον αναπτύχθηκαν περισσότερες υπηρεσίες για εξειδικευμένες ανάγκες όπως outsourcing διαχείριση μετοχολογίου για λογαριασμό των εταιριών ΟΠΑΠ και ΔΕΗ αλλά και υπηρεσιών υλοποίησης και υποστήριξης εταιρικών πράξεων και γενικών συνελεύσεων σε εταιρείες όπως: ο TITAN, η Cosmote, ο Γερμανός, η ATEbank, κ.ά.

Το **Market Data & Analytics (MDA) Business Unit**, είναι υπεύθυνο για τη συντήρηση των χρηματοοικονομικών Βάσεων Δεδομένων της Εταιρείας και των υπηρεσιών Source One, καθώς και τις εφαρμογές ανάλυσης (PROFILE Analytics, Metastock, OmniTrader, Visual Trader, - αναφέρονται παραπάνω στον πίνακα) και real-time μετάδοσης, σε συνεργασία με την **GlobalSoft**, την θυγατρική εταιρεία της PROFILE με εξειδίκευση στα ανωτέρω συστήματα και κυρίως στο Monopoly, το κορυφαίο σύστημα της αγοράς.

Τα **κυριότερα προϊόντα** που διαθέτει ο τομέας του Financial Solutions Division είναι τα ακόλουθα:

ΠΡΟΪΟΝ	ΠΕΡΙΓΡΑΦΗ	ΠΕΛΑΤΕΣ
IMSplus	Εφαρμογή διαχείρισης επενδύσεων (Investment management system)	Τράπεζες, Ασφαλιστικές Εταιρείες, Εταιρείες Επενδύσεων, Χρηματιστηριακές Εταιρείες, Συμβούλους Επενδύσεων και γενικότερα σε σχήματα που εξυπηρετούν χαρτοφυλάκια
SPECTRUM	Τραπεζική Εφαρμογή (Retail, corporate & universal banking system)	Τράπεζες σε Ελλάδα και εξωτερικό
PROFILE Registry	Εφαρμογή παρακολούθησης μετοχολογίου εταιριών (Shareholders management system)	Εισηγμένες εταιρείες
PROFILE Analytics	Εφαρμογή παροχής πληροφοριών και ανάλυσης της αγοράς (Market data and analytics system)	Τράπεζες, Ασφαλιστικές Εταιρείες, Εταιρείες Επενδύσεων, Χρηματιστηριακές Εταιρείες, Συμβούλους Επενδύσεων, σε Ιδιώτες επενδυτές και γενικότερα σε σχήματα που εξυπηρετούν χαρτοφυλάκια
PROFILE Market Risk	Εφαρμογή μέτρησης κινδύνου αγοράς με μεθοδολογίες Value-at-Risk (VaR)	Τράπεζες, Εταιρείες Επενδύσεων, Χρηματιστηριακές Εταιρείες
SourceOne.NET	Εφαρμογή για διακίνηση πληροφοριών στο τέλος της ημερήσιας συνεδρίασης του Χρηματιστηρίου (εταιρικές πράξεις, δεδομένα αγοράς) (End of day data feed: market data, corporate actions)	Τράπεζες, Ασφαλιστικές Εταιρείες, Εταιρείες Επενδύσεων, Χρηματιστηριακές Εταιρείες, Συμβούλους Επενδύσεων, σε Ιδιώτες επενδυτές και γενικότερα σε σχήματα που εξυπηρετούν χαρτοφυλάκια
Monopoly (GlobalSoft A.E.)	Άμεση διακίνηση πληροφοριών κατά την διάρκεια της συνεδρίασης του Χρηματιστηρίου μέσω Internet, Satellite, VBI. (Three-platform real time data feed application: Internet, Satellite, VBI)	Τράπεζες, Ασφαλιστικές Εταιρείες, Εταιρείες Επενδύσεων, Χρηματιστηριακές Εταιρείες, Συμβούλους Επενδύσεων, σε Ιδιώτες επενδυτές και γενικότερα σε σχήματα που εξυπηρετούν χαρτοφυλάκια

Εκτός από τις παραπάνω εφαρμογές, η Εταιρεία αντιπροσωπεύει προϊόντα άλλων εταιρειών, τα οποία αποτελούν συμπληρωματικά προϊόντα σε αυτά που εμπορεύεται η Εταιρεία ολοκληρώνοντας με αυτόν τον τρόπο την γκάμα των προσφερόμενων προϊόντων.

Τα προϊόντα αυτά παρατίθενται στον ακόλουθο πίνακα:

ΠΡΟΪΟΝ	ΕΤΑΙΡΕΙΑ	ΠΕΡΙΓΡΑΦΗ	ΠΕΛΑΤΕΣ
Adaptiv Panorama & Adaptiv Operations	SunGard	Σύστημα συναλλαγών και διαχείρισης κινδύνου (Trading and risk management system)	Τράπεζες (front-to-back office σε τμήμα διαχείρισης διαθεσίμων και τμήμα διαχείρισης κινδύνου)
AvantGard Quantum /Qrisk	SunGard	Σύστημα διαχείρισης διαθεσίμων (Treasury management system)	Τράπεζες και επιχειρήσεις (front-to-back office σε τμήματα διαθεσίμων)
Reech	SunGard	Τιμολόγηση εξωτικών χρηματοοικονομικών προϊόντων (Pricing exotic financial instruments)	Τράπεζες (τμήμα διαχείρισης διαθεσίμων - OTC desks)
BancWare Capital Manager (Basel II)	SunGard	Βασιλεία II (Basel II)	Τράπεζες (τμήμα διαχείρισης κινδύνου)
Intellimatch	SunGard	Συμφωνία λογαριασμών, μηνυμάτων κ.λπ. (Reconciliation)	Τράπεζες (οικονομικοί οργανισμοί, IT τμήματα)
Collateral Management	SunGard	Διαχείριση ενεχύρων (Collateral management system)	Τράπεζες (τμήμα διαχείρισης διαθεσίμων και τμήμα διαχείρισης κινδύνου)
Adaptiv Operations G/L and Focus	SunGard	IAS 39	Τράπεζες (financial departments)
ERASE Financial Crime	Net Economy	Σύστημα συμμόρφωσης στο κανονιστικό πλαίσιο για: ανίχνευση για ξέπλυμα χρημάτων, πρόληψη για κατάχρηση, απάτη και εσωτερική διαφθορά, χειραγώγηση της Αγοράς (Compliance system: antimoney laundering and fraud detection, market abuse)	Τράπεζες, Επιτροπή Κεφαλαιαγοράς
Metastock	Equis	Τεχνική ανάλυση (Technical analysis tool)	Τράπεζες, Ασφαλιστικές Εταιρείες, Εταιρείες Επενδύσεων, Χρηματιστηριακές Εταιρείες, Συμβούλους Επενδύσεων, σε Ιδιώτες επενδυτές και γενικότερα σε σχήματα που εξυπηρετούν χαρτοφυλάκια
Omni Trader	Nirvana	Τεχνική ανάλυση και αυτοματισμός των συναλλαγών (Technical analysis and trade automation)	Τράπεζες, Ασφαλιστικές Εταιρείες, Εταιρείες Επενδύσεων, Χρηματιστηριακές Εταιρείες, Συμβούλους Επενδύσεων, σε Ιδιώτες επενδυτές και γενικότερα σε σχήματα που εξυπηρετούν χαρτοφυλάκια
Visual Trader	Nirvana	Τεχνική ανάλυση και αυτοματισμός των συναλλαγών (Technical analysis and trade automation)	Τράπεζες, Ασφαλιστικές Εταιρείες, Εταιρείες Επενδύσεων, Χρηματιστηριακές Εταιρείες, Συμβούλους Επενδύσεων, σε Ιδιώτες επενδυτές και γενικότερα σε σχήματα που εξυπηρετούν χαρτοφυλάκια
“42”	Northernarch	Leasing	Τράπεζες, Ασφαλιστικές Εταιρείες, Εταιρείες Επενδύσεων κ.ά.

Στο σημείο αυτό, θα πρέπει να τονιστεί η δυνατότητα συνεργασίας των παραπάνω εφαρμογών μεταξύ τους, με αποτέλεσμα να προσφέρεται στον τελικό χρήστη ένα ολοκληρωμένο σύνολο εργαλείων.

BUSINESS SOLUTIONS

Αναλυτικότερα, το Business Solutions, αποτελείται από τα τμήματα Εφαρμογών Δημοσίου τομέα (Public Sector and Systems Integration), Επιχειρηματικών λύσεων λογισμικού (Horizontal Business Solutions) καθώς και κρατήσεων εισιτηρίων (Reservation & Entertainment, Traveling, Transport and Vertical Markets).

Το **Public Sector & Systems Integration Business Unit**, εμπλέκεται στα έργα του Δημόσιου Τομέα και αναπτύσσει Ολοκληρωμένα Πληροφοριακά Συστήματα που βασίζονται, είτε σε υπάρχοντα προϊόντα και πλατφόρμες της εταιρείας, είτε σε προϊόντα λογισμικού τρίτων. Το τμήμα συμμετέχει στην διαδικασία μελέτης και καταγραφής λειτουργικών προδιαγραφών καθώς και σε όλες τις διαδικασίες που ακολουθούν την ανάπτυξη εφαρμογών λογισμικού όπως: λειτουργικός έλεγχος, εκπαίδευση χρηστών και administrators, μεταφορά τεχνογνωσίας, λειτουργική υποστήριξη, τεχνολογική ενημέρωση κ.λπ. Για τα έργα που το απαιτούν, το τμήμα συνεργάζεται στενά με το αντίστοιχο τμήμα Financial Solutions της εταιρείας. Το **2006 εντάχθηκε στο Unit** και το τμήμα του **System Integration** το οποίο παρέχει προϊόντα και λύσεις πληροφοριακών υποδομών όπως Ολοκληρωμένες λύσεις Hardware, Δικτυακές και διαδικτυακές λύσεις, Συστήματα υψηλής διαθεσιμότητας, Μελέτες δικτυακής και καλωδιακής υποδομής - δομημένης καλωδίωσης και αντίστοιχες υπηρεσίες υποστήριξης.

Το **Horizontal Solutions Business Unit** δημιουργήθηκε από την συγχώνευση δύο άλλων business units για την καλύτερη εξειδίκευση στις προτεινόμενες εφαρμογές οι οποίες περιλαμβάνουν διαχείριση επαφών με πελάτες, προμηθευτές και συνεργαζόμενους οργανισμούς (Customer Relationship Management) και τις εφαρμογές back office για την οργάνωση και την παρακολούθηση των λειτουργιών μιας επιχείρησης. Επίσης το **e-Business** τμήμα του Unit ασχολείται με τις πλέον σύγχρονες τεχνολογίες αφού αναπτύσσει εφαρμογές που αξιοποιούν το διαδίκτυο και τις mobile τεχνολογίες. Χρησιμοποιεί πλατφόρμες που έχουν αναπτυχθεί από την ίδια την εταιρεία (Be-content, Be-commerce) καθώς και πλατφόρμες που έχουν αναπτυχθεί από τους γνωστότερους παγκοσμίως παραγωγούς τεχνολογίας λογισμικού (MICROSOFT, ORACLE, IBM κ.λπ.). Οι τεχνολογικές περιοχές στις οποίες εξειδικεύεται είναι η ανάπτυξη εφαρμογών Ηλεκτρονικών Συναλλαγών (Business to Business, Business to Consumer, Government to Citizen, Government to Government κ.λπ.), Enterprise Portals για την παροχή ηλεκτρονικών υπηρεσιών από έναν οργανισμό προς τους πολίτες, Intranets για την συνεργασία ανάμεσα σε διαφορετικά τμήματα και υπηρεσίες ενός Οργανισμού ή ανάμεσα σε διαφορετικούς Οργανισμούς.

Το **Transport, Travel & Vertical Applications Business Unit** αναπτύσσει εφαρμογές λογισμικού για κάθετες αγορές, όπως Συστήματα κρατήσεων και ticketing για Οργανισμούς και επιχειρήσεις μαζικής μεταφοράς, εταιρείες θεαμάτων, συστήματα κρατήσεων για τουριστικές επιχειρήσεις, εφαρμογές διαχείρισης μεταφορικών εταιριών κ.ά.

Το συγκεκριμένο τμήμα για το 2006 εισήγαγε στην αγορά μία **νέα πλατφόρμα** για On line - Real Time εφαρμογή διαχείρισης κρατήσεων, έκδοσης, και διανομής εισιτηρίων, το TicketLink CRS, το οποίο προορίζεται για οργανισμούς και επιχειρήσεις που διαχειρίζονται μέσα μεταφοράς ή χώρους όπου απαιτείται ακρίβεια κατα-

μέτρησης, μέγιστη αξιοποίηση της διαθεσιμότητας, ακρίβεια και αξιοπιστία της πληροφορίας, άμεση πληροφόρηση και πλήρη προσαρμογή με το εκάστοτε κανονιστικό πλαίσιο. Απευθύνεται σε Οργανισμούς Μέσων Μαζικής Μεταφοράς, Οργανισμούς Διεξαγωγής Αθλητικών γεγονότων, επιχειρήσεις θεάματος και ψυχαγωγίας και εταιρείες φιλοξενίας. Η νέα πλατφόρμα, κατά το 2006, εγκαταστάθηκε σε ακόμα μία ακτοπλοϊκή εταιρεία η οποία δραστηριοποιείται στον χώρο των γραμμών εξωτερικού, τη Thraki Med Ro Ro Shipping. Επίσης, με την εγκατάσταση του συστήματος **TicketLink** στους γνωστούς πολυ-κινηματογράφους STER Cinemas, το νέο ολοκληρωμένο σύστημα διαχείρισης κρατήσεων & έκδοσης εισιτηρίων περιλαμβάνει εκτός της τεχνικής υποδομής, την On line διαχείριση κρατήσεων, εισιτηρίων και την πλήρη παρακολούθηση όλων των πολυκινηματογράφων του οργανισμού μέσα από πολλαπλά κανάλια πώλησης όπως: ταμεία κινηματογράφων - δικτυακή πύλη - αυτόματο σύστημα αγοράς εισιτηρίων μέσω τηλεφώνου - αυτόματους πωλητές εισιτηρίων κ.ά. Ο νέος δικτυακός τόπος (<http://www.stercinemas.gr>) εμφανίζεται στο Ελληνικό κοινό πλήρως ανανεωμένος σε εικαστικό αλλά και σε λειτουργικό επίπεδο. Με τις νέες online υπηρεσίες δύναται να προσφέρει στους φίλους του κινηματογράφου μια νέα εμπειρία πλοήγησης, ενημέρωσης για τις ταινίες και κράτησης εισιτηρίων μέσα από ένα περιβάλλον φιλικό προς το χρήστη, με λειτουργίες **πρωτόγνωρες για την Ελληνική πραγματικότητα**.

Η σειρά των προϊόντων επιχειρησιακού λογισμικού απευθύνονται σε ολόκληρο τον επιχειρηματικό κόσμο αλλά και σε κάθετες αγορές. Τα **κυριότερα προϊόντα** που διαθέτει ο τομέας του Business Solutions Division είναι τα ακόλουθα:

ΠΡΟΪΟΝ - Brand Name	ΠΕΡΙΓΡΑΦΗ	ΠΕΛΑΤΕΣ
PROFILE NOUS	Παρέχει δυναμικές λύσεις για την εξυπηρέτηση πελατών και την παρακολούθηση των επιχειρησιακών λειτουργιών (Dynamic solution for Customer Relationship Management and monitoring of company operations)	Επιχειρήσεις
TicketLink	On line σύστημα κρατήσεων εισιτηρίων (On line - real time reservations system and ticketing)	Μεταφορικοί Οργανισμοί, Διασκέδαση, ταξίδια, αθλητισμός
TicketLink CRS	On line σύστημα διανομής κρατήσεων και έκδοσης εισιτηρίων (On line reservation and ticket issuance system)	Εταιρείες πώλησης εισιτηρίων και πρακτορεία
BeContent	Περιλαμβάνει εφαρμογές διαχείρισης περιεχομένου στο web (Content management application)	Επιχειρήσεις
BeCommerce	Ηλεκτρονική εμπορική πλατφόρμα (Electronic commerce platform)	Επιχειρήσεις
Trucks / CargoManagement	Εφαρμογή για την παρακολούθηση εργασιών μεταφοράς (Application for the monitoring of operations of transportation companies)	Μεταφορικές εταιρείες
Office Management Customs Edition	Διαχείριση και αυτοματοποίηση όλων των λειτουργιών των εκτελωνιστικών γραφείων (The most popular solution in the Greek market for the automation of all operations of customs offices)	Τελωνεία

Τα software προϊόντα άλλων εταιρειών που αντιπροσωπεύει ο συγκεκριμένος τομέας παρατίθενται στον ακόλουθο πίνακα:

ΠΡΟΪΟΝ	ΕΤΑΙΡΕΙΑ	ΠΕΡΙΓΡΑΦΗ	ΠΕΛΑΤΕΣ
ResManager	Amdex	Σύστημα κρατήσεων	Τουριστικά γραφεία
Expand Compass	Expand Networks	Διαχείριση και βελτιστοποίηση δικτύων	Τραπεζικοί οργανισμοί και επιχειρήσεις
(Various Transportation Solutions)	TietoEnator	Εφαρμογές μεταφοράς - διακίνησης	Γραφεία ταξιδιών- μεταφορών

ΥΠΗΡΕΣΙΕΣ

Η Εταιρεία προσφέρει μία σειρά από υπηρεσίες που καλύπτουν τις ανάγκες τόσο των επαγγελματιών πελατών της όσο και των ιδιωτών, δίνοντας έμφαση στους πρώτους. Στους επαγγελματίες πελάτες προσφέρονται υπηρεσίες **υποστήριξης** και **συντήρησης** του λογισμικού, καθώς και οργανωμένη **εκπαίδευση** προσωπικού μέσω σεμιναρίων στη χρήση των παρεχόμενων προγραμμάτων.

Αναλυτικότερα:

Υπηρεσίες Υποστήριξης

Καλύπτουν την αντιμετώπιση προβλημάτων χρήσης των εφαρμογών από τους πελάτες. Οι υπηρεσίες αυτές μπορούν να παρέχονται με πολλούς τρόπους, όπως τηλεφωνικά, ηλεκτρονικά, ή/και με επίσκεψη σε χώρο του πελάτη.

Υπηρεσίες Συντήρησης

Καλύπτουν τις υπηρεσίες ανανέωσης με νέες εκδόσεις, των εφαρμογών που έχουν προμηθευτεί οι πελάτες. Παράλληλα, καλύπτουν και την επίλυση διαφόρων πιθανών δυσλειτουργιών των εφαρμογών. Αντίστοιχα συμβόλαια συντήρησης παρέχονται εκτός από τις εφαρμογές και για το hardware.

Υπηρεσίες Εκπαίδευσης

Καλύπτουν οργανωμένη εκπαίδευση των χρηστών των εφαρμογών, πάνω στα προϊόντα της εταιρείας. Οι υπηρεσίες εκπαίδευσης παρέχονται είτε στα γραφεία της εταιρείας, είτε σε χώρο του πελάτη.

Σημειώνεται, ότι οι υπηρεσίες Υποστήριξης και Συντήρησης, προσφέρονται και συνδρομητικά και κατ' αποκοπή. Παράλληλα, στις υπηρεσίες υποστήριξης, συμπεριλαμβάνεται και η παροχή συμβουλών προς του πελάτες (consulting).

Στο τμήμα των υπηρεσιών, θα πρέπει να αναφέρουμε και τα έργα τα οποία αναλαμβάνει η PROFILE, παρέχοντας ολοκληρωμένες λύσεις προς τους πελάτες της, εκμεταλλευόμενη την εξειδίκευση τόσο της

ίδιας, όσο και των θυγατρικών της εταιριών. Τα έργα αυτά ξεκινούν από απλές ειδικές εκθέσεις (reports) και άλλες λειτουργίες που επιθυμεί επιπλέον του συστήματος ο πελάτης (customisation) και εκτείνονται μέχρι την ανάπτυξη ολοκληρωμένων συστημάτων, που αυτοματοποιούν σειρές διαδικασιών του πελάτη και που επικοινωνούν ταυτόχρονα με άλλα ετερογενή συστήματα, είτε real time, είτε batch.

ΕΜΠΟΡΙΟ HARDWARE, SYSTEMS SOFTWARE ΚΑΙ ΠΕΡΙΦΕΡΕΙΑΚΩΝ

Η εταιρεία ως μέρος του System Integration & Public Sector προωθεί και εμπορεύεται αναγνωρισμένα προϊόντα hardware (ηλεκτρονικούς υπολογιστές, εκτυπωτές και λοιπές περιφερειακές συσκευές) καθώς και αντίστοιχα αναλώσιμα.

ΔΙΚΤΥΟ ΠΩΛΗΣΕΩΝ

Η εταιρεία μέσω των δύο διακριτών μονάδων αναπτύσσει και προωθεί τα προϊόντα και τις υπηρεσίες που διαθέτει στην εγχώρια και διεθνή αγορά. Το κάθε τμήμα είναι υπεύθυνο για την παρακολούθηση των πελατών του και φροντίζει τόσο για την έγκαιρη και ποιοτική εξυπηρέτηση τους όσο και για την συνεχή ενημέρωση των εφαρμογών του με τις νέες εκδόσεις. Παράλληλα, αναλαμβάνει τον έλεγχο των συμβολαίων συντήρησης και την ανανέωση των συνδρομητικών υπηρεσιών.

Για την προώθηση των προϊόντων χρησιμοποιούνται τεχνικές πωλήσεων που στηρίζονται στην άμεση επαφή με τους υποψήφιους πελάτες, είτε μέσω επιστολών (direct mail), ηλεκτρονικού ταχυδρομείου (direct email) είτε μέσω προσωπικών επισκέψεων και παρουσιάσεων. Παράλληλα η Εταιρεία λαμβάνει συχνά μέρος σε εκθέσεις ή εκδηλώσεις με στόχο την πιο μαζική αλλά προσεγμένη προσέγγιση και ενημέρωση υποψήφιων και υπαρχόντων πελατών, μέσω της επιλεκτικής παρουσίας της σε κλαδικές εκδηλώσεις. Επιπλέον υπάρχει συνεχής ενημέρωση των πελατών για τα προϊόντα και συνεργασίες της εταιρείας μέσω της εξαμηνιαίας έκδοσης των «Νέων» που αποστέλλεται σε πελάτες εσωτερικού αλλά και εξωτερικού.

Εκτός από το εσωτερικό δίκτυο πωλήσεων η Γενική Διεύθυνση αναλαμβάνει την προώθηση των προϊόντων της Εταιρείας και μέσω εναλλακτικών δικτύων, συνεργαζόμενων αντιπροσώπων ή μεταπωλητών σε όλη την Ελλάδα και το εξωτερικό. Για την επιλογή των συνεργατών και των μεταπωλητών χρησιμοποιούνται αυστηρά κριτήρια, όπως η τεχνική και τεχνολογική κατάρτιση, το μέγεθος, οι αγορές στόχοι κ.ά.

Επίσης, η κάθε Γενική Διεύθυνση έχει σαν αρμοδιότητα την διάθεση των τυποποιημένων προϊόντων της εταιρείας, που απευθύνονται σε ιδιώτες, μέσω καναλιών λιανικής πώλησης που ειδικεύονται στην πώληση προϊόντων υψηλής τεχνολογίας και λογισμικού.

Τέλος όλες οι ενέργειες των πωλήσεων υποστηρίζονται από το τμήμα Marketing της εταιρείας, με την παροχή του απαραίτητου διαφημιστικού, ενημερωτικού και προωθητικού υλικού, καθώς και με τακτικές διαφημιστικές καταχωρήσεις και ενέργειες σε μέσα μαζικής ενημέρωσης ειδικού τύπου (οικονομικός και τεχνολογικός τύπος).

ΟΙΚΟΝΟΜΙΚΗ ΔΙΕΥΘΥΝΣΗ

Η υπευθυνότητα της Διεύθυνσης αυτής είναι η παρακολούθηση των οικονομικών της Εταιρείας, αλλά και των θυγατρικών της εταιρειών, καθώς και των operations της εταιρείας. Στη Διεύθυνση αυτή ανήκει το λογιστήριο της Εταιρείας, το τμήμα Εξυπηρέτησης Μετόχων, το τμήμα Εταιρικών Ανακοινώσεων, το τμήμα Administration και το τμήμα Διακίνησης.

ΔΙΕΥΘΥΝΣΗ ΥΠΟΚΑΤΑΣΤΗΜΑΤΩΝ

Ειδική Διεύθυνση της Εταιρείας (κάθετη οργάνωση), η οποία ασχολείται με τις πωλήσεις και την υποστήριξη των πελατών της ανά περιοχή και κλάδο. Από τη φύση της, συνεργάζεται στενά με όλες τις άλλες Διευθύνσεις της Εταιρείας.

ΕΣΩΤΕΡΙΚΟΣ ΕΛΕΓΧΟΣ

Το σύστημα εσωτερικού ελέγχου της Εταιρείας αποβλέπει στην επίτευξη των παρακάτω σκοπών που αποτελούν και τις βασικές του λειτουργίες:

- Οι συναλλαγές να εκτελούνται σύμφωνα με τη γενική ή την ειδική εξουσιοδότηση της διοίκησης (Συναλλακτική Λειτουργία).
- Η διαχείριση περιουσιακών στοιχείων να επιτρέπεται μόνο ύστερα από εξουσιοδότηση της διοίκησης (Διαχειριστική Λειτουργία).

Όλες οι συναλλαγές να εγγράφονται αμέσως, με το σωστό ποσό, στους κατάλληλους λογαριασμούς και στη χρήση στην οποία εκτελέστηκαν, ώστε να επιτρέπεται η κατάρτιση των λογιστικών πληροφοριών στα πλαίσια αναγνωρισμένων λογιστικών μεθόδων. Τα λογιστικά υπόλοιπα των περιουσιακών στοιχείων να συγκρίνονται σε λογικά διαστήματα, με τα πραγματικά δεδομένα και, σε περιπτώσεις διαφορών, να λαμβάνονται τα κατάλληλα μέτρα (Λογιστική λειτουργία).

Το τμήμα Εσωτερικού Ελέγχου στελεχώνεται από ένα άτομο το οποίο στην παρούσα φάση κρίνεται επαρκές από τη Διοίκηση της Εταιρείας. Υπεύθυνος του Τμήματος Εσωτερικού Ελέγχου είναι ο κ. Δημήτριος Ευαγγέλου.

Παράλληλα, στις δραστηριότητες του Εσωτερικού Ελέγχου, είναι και η παρακολούθηση της νομιμότητας των συναλλαγών των στελεχών της Εταιρείας και των Μελών του Δ.Σ., στα πλαίσια της σχετικής νομοθεσίας.

ΕΠΙ ΤΗΣ ΕΞΕΛΙΞΗΣ ΤΟΥ ΕΠΕΝΔΥΤΙΚΟΥ ΣΧΕΔΙΟΥ ΤΗΣ ΕΙΣΗΓΜΕΝΗΣ ΣΤΗΝ ΠΡΩΗΝ ΝΕΑ ΧΡΗΜΑΤΙΣΤΗΡΙΑΚΗ ΑΓΟΡΑ ΕΤΑΙΡΙΑΣ «PROFILE A.E.B.E. ΠΛΗΡΟΦΟΡΙΚΗΣ»

9.4.1 ΕΙΣΑΓΩΓΗ

Σκοπός της παρούσας έκθεσης (εφεξής η «Έκθεση») είναι η παρουσίαση της άποψης της Alpha Bank ως Συμβούλου επί της πορείας υλοποίησης του Επενδυτικού Σχεδίου, που περιλαμβάνετο στην αίτηση εισαγωγής των μετοχών της εταιρείας «PROFILE A.E.B.E. ΠΛΗΡΟΦΟΡΙΚΗΣ», (εφεξής η «Εταιρεία» ή «PROFILE») στην πρώην Νέα Χρηματιστηριακή Αγορά (εφεξής η «NEXA») του Χρηματιστηρίου Αθηνών (εφεξής το «Χ.Α.»).

Εκ της αναφοράς στο Ενημερωτικό Δελτίο και το Επενδυτικό Σχέδιο περιλαμβάνουμε στην Έκθεση τα κείμενα αυτά τα οποία καλούνται να συμβουλευθούν οι αναγνώστες. Επίσης, οι αναγνώστες καλούνται να συμβουλευτούν τις εξαμηνιαίες εκθέσεις της Εταιρείας, επί της εξέλιξης υλοποίησης του Επενδυτικού της Σχεδίου κατά το Α' και Β' εξάμηνο του 2006, οι οποίες υποβλήθηκαν στο Χ.Α. στις 31/08/2006 και 30/03/2007, αντίστοιχα.

Η παρούσα έκθεση αξιολόγησης συντάσσεται σύμφωνα με το άρθρο 6, παρ. Γ.2. της υπ' αριθμ. 7Γ/182/25.1.2000 απόφασης του Δ.Σ. της Επιτροπής Κεφαλαιαγοράς προκειμένου αυτή να δημοσιευθεί στο Ετήσιο Δελτίο για τη χρήση 2006 της εταιρείας PROFILE. Σημειώνεται ότι, η παρούσα έκθεση είναι η τέταρτη που συντάσσει ο Σύμβουλος για την εταιρεία PROFILE, σύμφωνα με την ανωτέρω απόφαση του Δ.Σ. της Επιτροπής Κεφαλαιαγοράς.

Μελετήσαμε τις οικονομικές καταστάσεις και συζητήσαμε με τη Διοίκηση της Εταιρείας τις εξελίξεις των οικονομικών της μεγεθών και την πορεία υλοποίησης του Επενδυτικού Σχεδίου. Τα συμπεράσματά μας αποτυπώνονται στην παρούσα έκθεση.

Κατά τη διάρκεια του 2006 η Εταιρεία συνέχισε την εκτέλεση του Επενδυτικού της Σχεδίου που περιέλαβε στο Ενημερωτικό Δελτίο για την εισαγωγή της στη NEXA. Σημειώνεται ότι τη χρήση 2005 ολοκληρώθηκε η διάθεση των αντληθέντων κεφαλαίων.

Το 2006 και μετά την ομαλή ενσωμάτωση όλων των δραστηριοτήτων στο Όμιλο που πραγματοποιήθηκε το 2005, η Εταιρεία λειτούργησε με επιτυχία στο μοντέλο των δύο διακριτών επιχειρηματικών μονάδων (divisions) με αντίστοιχα τμήματα (business units). Συγκεκριμένα η επιχειρησιακή μονάδα **PROFILE Financial Solutions** προσφέρει λύσεις στους τομείς του Investment Management, Treasury and Risk, Brokerage and Trading, Market Data and Analytics, Shareholders Management και Banking. Η επιχειρησιακή μονάδα **PROFILE Business Solutions** παρέχει λύσεις πληροφορικής και ολοκλήρωσης συστη-

μάτων στο χώρο του CRM, του e-Business, της ακτοπλοΐας-ναυτιλίας, του τουρισμού, του system integration και της εκπαίδευσης.

Η Εταιρεία ανέπτυξε μία νέα μορφή διάθεσης των προϊόντων και υπηρεσιών της παρέχοντας υπηρεσίες outsourcing διαχείρισης μετοχολογίου. Παράλληλα ολοκληρώθηκε από το Τμήμα Ανάπτυξης της Εταιρείας η εφαρμογή TicketLink, η οποία είναι μία ολοκληρωμένη On line Time εφαρμογή κρατήσεων και ticketing και απευθύνεται σε οργανισμούς μέσω μαζικής μεταφοράς, οργανισμούς διεξαγωγής αθλητικών γεγονότων, επιχειρήσεις θεάματος και ψυχαγωγίας και εταιρείες φιλοξενίας.

Η PROFILE το 2006 αναβάθμισε την επενδυτική πλατφόρμα IMSplus ενώ υλοποιήθηκε η συνεργασία της με τη διεθνή τράπεζα DaimlerCryslerBank για την εφαρμογή της κεντρικής τραπεζικής πλατφόρμας διαχείρισης τραπεζικών λειτουργιών SPECTRUM. Επίσης, αναπτύσσοντας τη συνεργασία με την SUNGARD, όσον αφορά σε συστήματα: (α) συμμόρφωσης με το σύμφωνο της Βασιλείας II, (β) διαχείρισης κινδύνου αγοράς, (γ) διαχείρισης στοιχείων ενεργητικού-παθητικού, (δ) διαχείρισης των εργασιών μίας Δ/σης Διαχείρισης Διαθεσίμων, (ε) συμφωνίας λογαριασμών, υπέγραψε συμφωνίες με πέντε σημαντικές τράπεζες στην Ελλάδα και με ορισμένες θυγατρικές τους στο εξωτερικό (Εθνική Τράπεζα της Ελλάδος, Alpha Bank, EFG Eurobank, Emporiki Bank και Probank).

Τέλος, η Εταιρεία προέβη στην συνεργασία με την αμερικανική εταιρεία EXPAND με αντικείμενο την προώθηση των προϊόντων του ξένου οίκου και στη σύσταση (24/08/06) της 100% θυγατρικής εταιρείας PROFILE SYSTEMS & SOFTWARE SRL με έδρα τη Ρουμανία και σκοπό την διάθεση των προϊόντων της PROFILE στην τοπική αγορά.

Η ΔΡΑΣΤΗΡΙΟΤΗΤΑ ΤΗΣ ΕΤΑΙΡΕΙΑΣ ΚΑΤΑ ΤΗ ΧΡΗΣΗ 2006

Στην παρούσα ενότητα δεν παρατίθενται σύγκριση των δημοσιευμένων αποτελεσμάτων της χρήσεως 2006 με εκτιμήσεις για το 2006 καθώς το ενημερωτικό δελτίο περιελάμβανε προβλέψεις μέχρι και τη χρήση 2005. Στον ακόλουθο πίνακα παρατίθενται τα δημοσιευμένα αποτελέσματα της χρήσεως 2006:

Στοιχεία Αποτελεσμάτων Χρήσεως 2006 - PROFILE A.E.			
(ποσά σε χιλ. €)	2006	2005	% Μεταβολή
Κύκλος Εργασιών	14.066	9.292	51%
Κόστος Πωλήσεων (1)	6.801	4.298	58%
Μικτό Κέρδος (1)	7.265	4.994	45%
(%) Πωλήσεων	52%	54%	
Άλλα Έσοδα Εκμετάλλευσης	152	177	-14%
Σύνολο	7.417	5.171	43%
Σύνολο Λειτουργικών Εξόδων (1)	4.234	2.264	87%
Λειτουργικό Αποτέλεσμα (1)	3.183	2.907	10%
(%) Πωλήσεων	23%	31%	
Κόστος Χρηματοδότησης	155	147	5%
Κέρδη προ Φόρων και Αποσβέσεων	3.028	2.760	10%
(%) Πωλήσεων	22%	30%	
Αποσβέσεις	1.015	891	14%
Κέρδη προ Φόρων	2.013	1.869	8%
(%) Πωλήσεων	14%	20%	
Φόρος Εισοδήματος	640	732	-13%
Κέρδη Μετά Φόρων	1.373	1.137	21%
(%) Πωλήσεων	10%	12%	

(1) Προ αποσβέσεων

Κύκλος Εργασιών

Ο κύκλος εργασιών της Εταιρείας διαμορφώθηκε στη χρήση 2006 σε €14.066 χιλ. έναντι ποσού €9.292 χιλ., παρουσιάζοντας σημαντική αύξηση κατά 51%. Η αύξηση του κύκλου εργασιών οφείλεται:

- α) στην διατήρηση του υψηλού μεριδίου στην αγορά του χρηματοοικονομικού λογισμικού στην Ελλάδα η οποία ταυτόχρονα παρουσίασε βελτίωση τα τελευταία δύο χρόνια.
- β) στην ανάπτυξη των εργασιών στο εξωτερικό που το 2006 αντιπροσωπεύουν το 18% του συνολικού κύκλου εργασιών με παρουσία σε δέκα διαφορετικές χώρες,
- γ) στην ανάληψη σημαντικών δημοσίων έργων σε τομείς όπου η Εταιρεία διαθέτει τεχνογνωσία και προσφέρει υπηρεσίες προστιθέμενης αξίας.

Μεικτό Κέρδος

Σημαντική αύξηση παρουσίασε και το μεικτό κέρδος καθώς διαμορφώθηκε σε €6.791 χιλ. στη χρήση 2006 έναντι €4.582 χιλ. στη χρήση 2005, επιτυγχάνοντας αύξηση 48%. Η μείωση του μεικτού περιθωρίου κέρδους, από 49% το 2005 σε 48% το 2006, οφείλεται στην αύξηση των πωλήσεων λογισμικού τρίτων (π.χ. SUNGARD) που παρουσιάζει μικρότερο περιθώριο μεικτού από ότι οι πωλήσεις του λογισμικού ίδιας παραγωγής.

Λειτουργικά έξοδα

Κατά το 2006, τα λειτουργικά έξοδα της Εταιρείας παρουσίασαν σημαντική αύξηση κατά 87% και διαμορφώθηκαν σε €4.234 χιλ. έναντι €2.264 χιλ. την προηγούμενη χρήση. Η σημαντική αύξηση των λειτουργικών εξόδων οφείλεται στην πρόσληψη προσωπικού και επέκταση της οργάνωσης για να αντεπεξεχθεί στη αύξηση του κύκλου εργασιών.

Στον παρακάτω πίνακα παρατίθενται η ανάλυση των λειτουργικών εξόδων για τη χρήση 2006:

Λειτουργικά έξοδα	1.1-31.12.2006	1.1-31.12.2005
Έξοδα λειτουργίας διάθεσης	1.756	1.090
Έξοδα διοίκησης	1.674	955
Έξοδα λειτουργίας ερευνών	717	189
Άλλα λειτουργικά έξοδα	87	30
Σύνολο	4.234	2.264

Άλλα έσοδα εκμετάλλευσης

Τα άλλα έσοδα εκμετάλλευσης στη χρήση 2006 διαμορφώθηκαν σε €152 χιλ. έναντι €177 χιλ. παρουσιάζοντας υστέρηση της τάξεως του 14%.

Κέρδη προ Φόρων

Ως αποτέλεσμα των ανωτέρω, τα κέρδη προ φόρων χρήσης διαμορφώθηκαν σε €2.013 χιλ. έναντι ποσού €1.869 χιλ. παρουσιάζοντας αύξηση κατά 8%.

Φόροι

Τα αποτελέσματα της χρήσεως 2006 επιβαρύνθηκαν με συνολικούς φόρους ύψους €640 χιλ. έναντι €732 χιλ. το 2005. Στον παρακάτω πίνακα παρατίθεται συμφωνία ονομαστικού και πραγματικού φορολογικού συντελεστή:

(σε χιλ. €)	31.12.2006	31.12.2005
Φόρος εισοδήματος με τον φορολογικό συντελεστή 2006: 29%, 2005: 32%	584	598
Φόρος που αναλογεί σε μη φορολογητέα κέρδη	(2)	-
Αναβαλλόμενος φόρος από μεταβολή φορολογικού συντελεστή	9	92
Φορολογική επίδραση από το διαφορετικό συντελεστή που ισχύει για τις θυγατρικές εταιρείες	-	(1)
Δαπάνες που δεν εκπίπτουν φορολογικά	45	-
Διαφορές φορολογικού ελέγχου και λοιποί φόροι	4	43
Φόρος εισοδήματος	640	732

Κέρδη μετά από φόρους

Τα κέρδη μετά φόρων της Εταιρείας σημείωσαν αύξηση της τάξεως του 21% σε απόλυτα μεγέθη, ενώ και το καθαρό περιθώριο κέρδους μειώθηκε από 12% το 2005 σε 10% το 2006 λόγω της αύξησης των λειτουργικών εξόδων που αναφέρθηκε παραπάνω.

ΔΡΑΣΤΗΡΙΟΤΗΤΑ ΟΜΙΛΟΥ ΚΑΤΑ ΤΗ ΧΡΗΣΗ 2006

Στις ενοποιημένες οικονομικές καταστάσεις περιλαμβάνονται η μητρική εταιρείας, η κατά 100% θυγατρική της, PROFILE System & Software LTD, η κατά 100% θυγατρική της, PROFILE System & Software SRL (σύσταση 24/08/06), η κατά 93,00% θυγατρική της, Global Soft A.E. και η κατά 50,18% θυγατρική της Computer International Franchise E.Π.Ε.

Στοιχεία Αποτελεσμάτων Χρήσεως 2006 - ΟΜΙΛΟΣ PROFILE Α.Ε.

(ποσά σε χιλ. €)	2006	2005	% Μεταβολή
Κύκλος Εργασιών	15.340	10.448	47%
Κόστος Πωλήσεων (1)	7.449	4.972	50%
Μικτό Κέρδος (1)	7.891	5.475	44%
(%) Πωλήσεων	51%	52%	
Άλλα Έσοδα Εκμετάλλευσης	76	132	-42%
Σύνολο	7.967	5.607	
Σύνολο Λειτουργικών Εξόδων (1)	4.604	2.938	57%
Λειτουργικό Αποτέλεσμα (1)	3.363	2.669	26%
(%) Πωλήσεων	22%	26%	
Κόστος Χρηματοδότησης	162	155	5%
Κέρδη προ Φόρων και Αποσβέσεων	3.201	2.514	27%
(%) Πωλήσεων	21%	24%	
Αποσβέσεις	1.162	1.063	9%
Κέρδη προ Φόρων	2.039	1.451	40%
(%) Πωλήσεων	13%	14%	
Φόρος Εισοδήματος	621	627	-1%
Κέρδη Μετά Φόρων	1.418	824	72%
(%) Πωλήσεων	9%	8%	
Αναλογία Μειοψηφίας	-14	-46	
Καθαρά Κέρδη Ομίλου	1.431	871	64%
(%) Πωλήσεων	9%	8%	

(1) Προ αποσβέσεων

Στον παρακάτω πίνακα παρουσιάζεται οι πωλήσεις των θυγατρικών εταιριών για τις χρήσεις 2006 και 2005:

ΘΥΓΑΤΡΙΚΕΣ ΕΤΑΙΡΙΕΣ (Ποσά σε χιλ. €)	Κύκλος εργασιών 2006	Κύκλος εργασιών 2005
COMPUTER INTER. FRANCHISE E.Π.Ε.	155	271
PROFILE SYSTEMS & SOFTWARE LTD	456	270
PROFILE SYSTEMS & SOFTWARE SRL	0	0
GLOBAL SOFT A.E.	1.064	963
ΣΥΝΟΛΟ	1.674	1.505

Ο κύκλος εργασιών της Computer International Franchise Ε.Π.Ε. ανήλθε σε €155 χιλ. το 2006 έναντι 271 χιλ. το 2005 παρουσιάζοντας μείωση της τάξεως του 43%. Η μείωση αυτή οφείλεται στη συγκέντρωση της εταιρείας στην πραγματοποίηση σεμιναρίων με υψηλότερα περιθώρια κέρδους.

Ο κύκλος εργασιών της κυπριακής PROFILE System & Software LTD ανήλθε το 2006 σε €456 χιλ. έναντι €270 χιλ. παρουσιάζοντας αύξηση της τάξεως του 69% σε σχέση με τη χρήση 2005. Η αύξηση αυτή οφείλεται στην επιτυχή ανάπτυξη των δραστηριοτήτων στην Κύπρο.

Τέλος, ο κύκλος εργασιών της GlobalSoft A.E. ανήλθε σε €1.064 χιλ. στη χρήση 2006 έναντι €963 χιλ. την αντίστοιχη χρήση του 2005 παρουσιάζοντας αύξηση 10%. Η εταιρεία κλείνει διαχειριστική χρήση στις 30/6 κάθε έτους (η παρούσα χρήση ήταν υπερδωδεκάμηνος 1/7/05-31/12/06, για την αλλαγή της λήξης διαχειριστικής περιόδου) αλλά για λόγους ενοποίησης συντάχθηκε (εξωλογιστικά) ισολογισμός και αποτελέσματα χρήσης για την περίοδο 1/1-31/12/2006.

Ο ΚΥΚΛΟΣ ΕΡΓΑΣΙΩΝ ΤΟΥ ΟΜΙΛΟΥ ΑΝΗΛΘΕ ΣΕ €15.340 ΧΙΛ. ΕΝΑΝΤΙ €10.448 ΧΙΛ. ΤΟ 2005 ΠΑΡΟΥΣΙΑΖΟΝΤΑΣ ΑΥΞΗΣΗ ΤΗΣ ΤΑΞΕΩΣ 47% Η ΟΠΟΙΑ ΠΡΟΗΛΘΕ ΚΥΡΙΩΣ ΑΠΟ ΤΗΝ ΣΗΜΑΝΤΙΚΗ ΑΝΑΠΤΥΞΗ ΤΩΝ ΕΡΓΑΣΙΩΝ ΤΗΣ ΜΗΤΡΙΚΗΣ ΕΤΑΙΡΙΑΣ ΚΑΙ ΤΗΣ ΘΥΓΑΤΡΙΚΗΣ ΕΤΑΙΡΙΑΣ ΣΤΗΝ ΚΥΠΡΟ.

Τα καθαρά κέρδη του Ομίλου παρουσίασαν σημαντική αύξηση της τάξεως του 64% και κυμάνθηκαν στα €1.431 χιλ. έναντι €871 χιλ. το 2005 ενώ το καθαρό περιθώριο κέρδους βελτιώθηκε το 2006 και κυμάνθηκε σε 9% έναντι 8% της προηγούμενης χρήσης.

9.4.2 ΥΛΟΠΟΙΗΣΗ ΤΟΥ ΕΠΕΝΔΥΤΙΚΟΥ ΣΧΕΔΙΟΥ

Το αρχικό χρονοδιάγραμμα επενδύσεων που είχε παρατεθεί στο Ενημερωτικό Δελτίο της Εταιρείας και στο Επενδυτικό Σχέδιο, είχε βασιστεί στην υπόθεση ότι η εισαγωγή της Εταιρείας στη ΝΕΧΑ θα είχε ολοκληρωθεί στις αρχές του 2ου Εξαμήνου 2003. Το τριετές επενδυτικό πρόγραμμα σύμφωνα με το Ενημερωτικό Δελτίο ήταν συνολικού ύψους €11.150,00 χιλ. εκ του οποίου ποσό €6.100,00 χιλ. θα χρηματοδοτείτο από τα αντληθέντα κεφάλαια και το υπόλοιπο ποσό €5.050 χιλ. από ίδια κεφάλαια της Εταιρείας. Η εισαγωγή της Εταιρείας ολοκληρώθηκε τον Οκτώβριο του 2003 και αντλήθηκαν συνολικά κεφάλαια ύψους €5.018,37 χιλ. μείον έξοδα €340,69 χιλ., ήτοι καθαρό ποσό €4.677,77 χιλ. Η Εταιρεία στις 24/10/2003 ανακοίνωσε τροποποιημένο επενδυτικό σχέδιο όσον αφορά στα αντληθέντα κεφάλαια (ήτοι €4.677,77 χιλ. έναντι €6.100,00 χιλ.) λόγω της άντλησης χαμηλότερου ποσού από τη Δημόσια Εγγραφή και την καθυστέρηση εισαγωγής στη ΝΕΧΑ.

Επιπλέον, η Εταιρεία με απόφαση της Τακτικής Γενικής Συνέλευσης των μετόχων στις 26/05/2004 προχώρησε στην τροποποίηση του επενδυτικού της προγράμματος, όσον αφορά στη χρηματοδότηση των επενδύσεών της με ίδια κεφάλαια. Σύμφωνα με την απόφαση αυτή το συνολικό ποσό που επρόκειτο να διαθέσει η Εταιρεία με ίδια κεφάλαια για την υλοποίηση του επενδυτικού της προγράμματος την τριετία 2003-2005, θα ανερχόταν στο ποσό των €5.770,73 χιλ. έναντι ποσού €5.050,00 χιλ. Επιπλέον η Τακτική Γενική Συνέλευση των μετόχων της 27/06/2005 διαφοροποίησε μερικώς τις επιμέρους χρήσεις των αντληθέντων και ιδίων κεφαλαίων χωρίς να μεταβάλλει το σύνολο των προς επένδυση κεφαλαίων (ήτοι: αντληθέντα €4.677,77 χιλ. και ίδια κεφάλαια €5.770,73 χιλ.)

Μέχρι και την 31/12/2005 η Εταιρεία ολοκλήρωσε την χρηματοδότηση των επενδύσεών της από τα αντληθέντα κεφάλαια συνολικού ύψους €4.677,77 χιλ. σύμφωνα με το χρονοδιάγραμμα και τα περιγραφόμενα στο Ενημερωτικό Δελτίο, το Επενδυτικό της Σχέδιο και την απόφαση της Τακτικής Γενικής Συνέλευσης της 27/06/2005.

Από το συνολικό ποσό των €5.770,73 χιλ. που αφορούσε στην χρηματοδότηση του Επενδυτικού Σχεδίου από ίδια κεφάλαια της Εταιρείας μέχρι την 31/12/2005 παρέμεινε αδιάθετο ποσό ύψους €1.125,74 χιλ. εκ των οποίων ποσό ύψους €854,84 χιλ. διατέθηκε τη χρήση 2006 ενώ παρέμεινε προς διάθεση ποσό €272,67 χιλ.

Στον παρακάτω πίνακα παρατίθενται οι πραγματοποιηθείσες επενδύσεις για τη χρήση 2006:

ποσά σε χιλ. €	Προβλεπόμενος προορισμός ιδίων κεφαλαίων 2005			Αδιάθετα ίδια κεφάλαια	Πραγματοπ. επενδύσεις μέχρι 31/12/06	Ίδια Κεφάλαια	
	Βάση ΕΣ	Τροπ/ση 26/5/04	Τροπ/ση 27/6/05	31/12/05	Ίδια	Απόκλιση	Απόκλιση (%)
1. Οργάνωση και ανανέωση Τεχνικού εξοπλισμού	10,00	10,00	10,00	0,00	0,00	0,00	0,00%
2. Επέκταση Κτιριακών Εγκαταστάσεων	870,00	870,00	866,53	569,99	297,32	-272,67	-31,47%
3. Εξέλιξη & Επέκταση Υπάρχοντος Λογισμικού	320,00	320,00	316,62	0,00	0,00	0,00	0,00%
4. Ανάπτυξη Νέων Προϊόντων	500,00	500,00	494,54	0,00	0,00	0,00	0,00%
5. Κεφαλαιακή Ενίσχυση θυγατρικών	0,00	0,00	0,00	0,00	0,00	0,00	0,00%
6. Στρατηγικές Συνεργασίες	0,00	0,00	0,00	0,00	0,00	0,00	0,00%
7. Νέες Αγορές Πληροφορικής & Έργα Δημοσίου	400,00	400,00	473,57	0,00	0,00	0,00	0,00%
8. Επέκταση Δραστηριοτήτων σε χώρες του Εξωτερικού	600,00	600,00	600,00	555,75	557,52	1,77	0,29%
ΣΥΝΟΛΟ	2.700,00	2.700,00	2.761,26	1.125,74	854,84	-270,90	-18,60%

Κατά το έτος 2006, η υλοποίηση των εναπομείναντων επενδύσεων με χρήση ιδίων κεφαλαίων που προβλέπονται στο μερικώς τροποποιημένο Επενδυτικό Σχέδιο, όπως αυτό διαμορφώθηκε με τις αποφάσεις στις 24/10/2003, 26/05/2004 και 27/06/2005, πραγματοποιήθηκε στο σύνολο της, με μικρή όμως υστέρηση. Η υστέρηση παρατηρείται στην κατηγορία (2) «Επέκταση Κτιριακών Εγκαταστάσεων» όπου διατέθηκε ποσό €297,32 χιλ., έναντι του υπολειπόμενου ποσού των €569,99 χιλ. Η παραπάνω απόκλιση οφείλεται στην αναγκαία προσαρμογή της εταιρείας στις συνθήκες που επικρατούν στην αγορά και την προσπάθειά της να μεγιστοποιήσει τα οφέλη από τις επενδύσεις της.

Αντίθετα η Εταιρεία ολοκλήρωσε τη διάθεση των κεφαλαίων που αφορούσε στην κατηγορία (8) «Επέκταση Δραστηριοτήτων σε χώρες του Εξωτερικού» υπερβαίνοντας μάλιστα το προβλεπόμενο ποσό κατά €1,77 χιλ.

9.4.3 ΣΥΜΠΕΡΑΣΜΑΤΑ - ΕΠΙΛΟΓΟΣ

Από την πορεία της PROFILE (οικονομικά αποτελέσματα, εκτέλεση Επενδυτικού Σχεδίου) κατά το 2006 σημειώνουμε τα ακόλουθα:

Σημειώνεται ότι κατά τη χρήση 2006 ο κύκλος εργασιών και τα καθαρά κέρδη τόσο σε εταιρικό όσο και σε ενοποιημένο επίπεδο παρουσίασαν σημαντική βελτίωση σε σχέση με το 2005. Ο κύκλος εργασιών της Εταιρείας ανήλθε σε €14.066 χιλ. έναντι €9.292 χιλ. το 2005 παρουσιάζοντας αύξηση της τάξεως 51% ενώ τα καθαρά κέρδη παρουσίασαν αύξηση της τάξεως του 21% και διαμορφώθηκαν σε €1.373 χιλ. έναντι €1.137 χιλ. το 2005. Ο ενοποιημένος κύκλος εργασιών ανήλθε σε €15.340 χιλ. έναντι €10.448 χιλ. το 2005 παρουσιάζοντας αύξηση της τάξεως 47% ενώ τα καθαρά κέρδη παρουσίασαν αύξηση της τάξεως του 64% και κυμάνθηκαν στα €1.431 χιλ. έναντι €871 χιλ. το 2005.

Σε γενικές γραμμές το επενδυτικό σχέδιο προχώρησε κανονικά σύμφωνα με τις αποφάσεις που έχει πάρει η Εταιρεία στις 24/10/2003, 26/05/2004 και 27/06/2005. Συγκεκριμένα ολοκληρώθηκε η διάθεση των αντληθέντων κεφαλαίων την 31/12/2005 σύμφωνα με το προβλεπόμενο χρονοδιάγραμμα ενώ υφίσταται χρονική καθυστέρηση όσον αφορά στο υπόλοιπο προς διάθεση ποσό των €273 χιλ. που αφορά σε ίδια κεφάλαια και εκτιμάται ότι θα υλοποιηθεί ανάλογα με τις ανάγκες της Εταιρείας κατά τη διάρκεια του 2007.

Η Εταιρεία βασίζεται σε μεγάλο βαθμό στην ανάπτυξη προϊόντων και υπηρεσιών λογισμικού για τον χρηματοοικονομικό τομέα και τα έσοδα της εξαρτώνται σε μεγάλο βαθμό από την εμπορική επιτυχία των προϊόντων και των υπηρεσιών αυτών. Σύμφωνα με την Εταιρεία, το επιδεινούμενο επιχειρηματικό περιβάλλον και εξωγενείς παράγοντες (π.χ. καθυστερήσεις στα έργα του Δημοσίου Τομέα) επηρέασαν το χρονικό ορίζοντα της πραγματοποίησης των επενδύσεων που προέβλεπε το Επενδυτικό Σχέδιο. Η Εταιρεία δραστηριοποιείται αναλαμβάνοντας επιχειρηματικό κίνδυνο και ως εκ τούτου η ανωτέρω παρατήρηση δεν πρέπει να αποτελεί αρνητικό σημείο. Με αυτό το δεδομένο η Εταιρεία, κατά την άποψη μας, οφείλει να εξετάζει σε τακτά χρονικά διαστήματα τις προοπτικές κάθε επιχειρηματικής της πρωτοβουλίας και να προβαίνει στις απαραίτητες διορθωτικές κινήσεις έχοντας ως γνώμονα την καλύτερη αξιοποίηση των κεφαλαίων της και τη δημιουργία αξίας για τους μετόχους της.

Με εκτίμηση,

ALPHA BANK

Ε.Ε.ΑΡΓΥΡΟΠΟΥΛΟΥ Ε.Ε. ΤΖΑΝΑΚΑΚΗ



PROFILE
Systems & Software

Λεωφ. Συγγρού 199
171 21 Αθήνα
Τηλ.: 210 9301 200
Fax: 210 9301 222
e-mail: info@profile.gr

www.profile.gr